Ania
Associazione Nazionale fra le Imprese Assicuratrici
Anno XVII_n° 12_febbraio 2022

TRENDS
nuova produzione vita

Settore polizze individuali e collettive – Periodo: Anno 2021

Executive summary

Nel 2021 la nuova produzione di *polizze individuali e collettive* sulla vita delle imprese italiane ed extra-U.E., comprensiva dei premi unici aggiuntivi, ha superato gli € 88,1 mld di premi, con un incremento del 4,6% rispetto al 2020, ma in calo del 2,2% rispetto al 2019. I nuovi premi delle sole polizze individuali sono ammontati a € 85,2 mld (il 97% del new business totale), il 7,1% in più rispetto al 2020 e l'1,3% in meno rispetto al 2019.

Considerando anche i nuovi premi vita del campione delle imprese U.E., pari a € 17,3 mld, in aumento (+44,3%) rispetto al 2020, i nuovi affari vita complessivi sono stati pari a € 105,4 mld, il 9,5% in più rispetto all'anno precedente.

Relativamente alle sole imprese italiane ed extra-UE, analizzando l'andamento per tipologia di ramo, si osserva come il ramo I, pur mantenendo anche nel 2021 il ruolo principale nel comparto vita, abbia sensibilmente ridimensionato la sua incidenza sul totale new business (59%), scendendo di quasi 7 punti percentuali rispetto al 2020. A fronte di un ammontare di premi pari a € 52,0 mld, il ramo I ha registrato un calo del 5,9% rispetto all'anno precedente, in netto peggioramento rispetto al +9,6% del I semestre 2021. Tale risultato è ampiamente controbilanciato da una maggiore raccolta nel ramo III che a fine anno ha contabilizzato una crescita del 38,7% rispetto al 2020 e ancora più rispetto al 2019, a fronte un volume di nuovi premi pari a € 34,0 mld (quasi tutte polizze individuali). L'incidenza del ramo III sull'intera nuova raccolta è salita al 39%, dal 29% nel 2020. Relativamente al ramo V, nel 2021 si è registrato un calo (-37,4% rispetto al 2020) del volume di nuovi premi (€ 1,0 mld), dovuto sia alle polizze individuali sia alle polizze collettive. La nuova produzione afferente alla gestione dei fondi pensione (ramo VI) è stata nell'anno pari a € 879 mln (di cui € 722 mln polizze collettive), il 66,5% in meno rispetto al 2020 (dovuto in gran parte all'acquisizione di un importante fondo da parte di una compagnia alla fine del I semestre).

Per ciò che concerne la nuova produzione vita per canale distributivo, relativamente all'attività delle imprese italiane ed extra-U.E., il 61% della stessa è stata intermediata tramite *sportelli bancari e postali*, con un volume premi pari a € 53,6 mld e un calo dell'1,7% rispetto al 2020, concentrato nel II semestre dell'anno. Positivo invece l'andamento della raccolta di nuove polizze mediante il canale dei *consulenti finanziari abilitati* che, a fronte di un ammontare premi pari a € 15,8 mld, registra un incremento annuo del 38,9% e una quota di mercato pari al 18% dell'intera nuova produzione (13% nel 2020). Il volume di nuovi affari distribuito dal canale *agenti* nel 2021 è stato pari a € 11,5 mld (il 13% del new business totale), in aumento del 9,7% rispetto all'anno precedente mentre il canale *vendita diretta* ha registrato una performance negativa (-21,0%), a fronte di un ammontare di nuovi premi pari a € 5,1 mld (il 6% del totale).

Sommando ai premi di nuova produzione delle polizze individuali e collettive quelli di annualità successive relativamente a polizze sottoscritte negli anni precedenti, si stima che i **premi vita complessivi (lordi contabilizzati)** nel 2021 dovrebbero superare i **106 miliardi**, in aumento del 5% rispetto al 2020. Tale risultato è dovuto, come già osservato per la nuova produzione dell'anno corrente, alla contrazione (-5%) della raccolta premi relativa al ramo I, pari a € 62 mld (il 59% del totale premi vita), più che compensata dall'aumento delle polizze unit-linked (+36% rispetto al 2020), con un volume che si attesta a € 40 mld (il 38% del totale). I volumi afferenti al ramo V e VI si stimano essere in calo in media del 40%, con una quota di mercato rispettivamente pari all'1% e al 2%.

Nuova Produzione annua per ramo

Imprese italiane ed estere *(milioni di euro)*

(individuali e collettive)	2019		2020		2021	
RAMO/PRODOTTO	Premi	Var. (%) 19/18	Premi	Var. (%) 20/19	Premi	Var. (%) 21/20
Vita - ramo I	62.577	12,5%	55.313	-11,6%	52.046	-5,9%
Capitalizzazioni - ramo V	2.206	3,0%	1.672	-24,2%	1.047	-37,4%
Linked - ramo III	23.736	-11,3%	24.544	3,4%	34.042	38,7%
Malattia - ramo IV	68	37,9%	68	0,2%	78	14,4%
Fondi pensione - ramo VI	1.521	70,5%	2.622	72,4%	879	-66,5%
Imprese italiane-extra UE	**90.108**	**5,4%**	**84.220**	**-6,5%**	**88.092**	**4,6%**
Imprese UE*	13.861	1,2%	11.970	-13,6%	17.272	44,3%
Totale (italiane + extra UE + UE)	**103.969**	**4,8%**	**96.190**	**-7,5%**	**105.364**	**9,5%**

Nuova Produzione annua per canale distributivo

Imprese italiane ed extra-UE *(milioni di euro)*

(individuali e collettive)	2019		2020		2021	
CANALE DISTRIBUTIVO	Premi	Var. (%) 19/18	Premi	Var. (%) 20/19	Premi	Var. (%) 21/20
Sportelli bancari e postali	59.878	3,6%	54.511	-9,0%	53.596	-1,7%
Agenti	10.856	18,9%	10.479	-3,5%	11.496	9,7%
Vendita diretta	5.976	27,1%	6.490	8,6%	5.130	-21,0%
Consulenti finanziari abilitati	12.235	-2,4%	11.341	-7,3%	15.757	38,9%
Vendita a distanza e Broker	1.163	-10,7%	1.399	20,3%	2.113	51,1%
Imprese italiane-extra UE	**90.108**	**5,4%**	**84.220**	**-6,5%**	**88.092**	**4,6%**

N.B.: le variazioni % sono calcolate con riferimento ai dati espressi in migliaia di euro

(*) Il dato include i premi raccolti in Italia da un campione di rappresentanze di imprese UE operanti in regime di stabilimento e di libera prestazione di servizi.

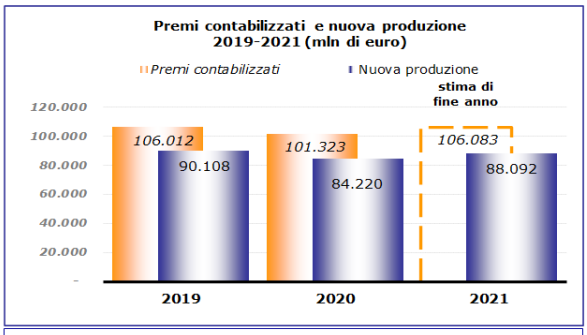

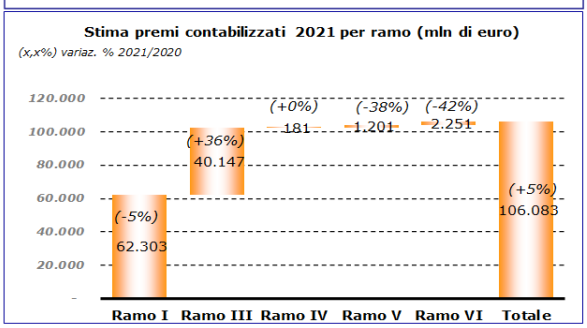

Ania
Associazione Nazionale fra le Imprese Assicuratrici
Anno XVII_n°12_febbraio 2022

TRENDS
nuova produzione vita

Settore Polizze Individuali – Mese: dicembre 2021

Nel mese di dicembre la nuova produzione di polizze vita individuali raccolta in Italia dalle imprese italiane e dalle rappresentanze di imprese extra-U.E., comprensiva dei premi unici aggiuntivi, è stata pari a € 6,5 mld, con una variazione negativa pari a -17,6% rispetto all'analogo mese del 2020 (la contrazione più alta del semestre), quando nonostante le restrizioni per fronteggiare la crisi pandemica si registrava un aumento del 2,5% rispetto a dicembre 2019 (Tab. 1 e Fig. 1). Nel 2021 i nuovi premi vita emessi sono stati pari a € 85,2 mld, con una variazione cumulata che continua a diminuire progressivamente e si attesta a +7,1% rispetto all'anno precedente, quando invece si osservava una contrazione pari a -7,8%.

Nel mese di dicembre, il 42% delle imprese, rappresentative del 21% del mercato in termini di premi, ha registrato una raccolta superiore a quella dell'analogo mese del 2020 e il 51% delle imprese (per una quota premi pari al 26%) ha osservato una performance migliore rispetto alla media di tutte le imprese italiane ed extra-U.E. (-17,6%).

Considerando anche i nuovi premi vita del campione delle rappresentanze di imprese U.E., pari a € 1,1 mld, in calo del 10,8% rispetto al corrispondente mese del 2020, i nuovi affari vita complessivi nel mese di dicembre sono stati pari a € 7,6 mld (-16,6%), mentre nell'intero anno hanno raggiunto € 102,1 mld, il 12,1% in più rispetto all'analogo periodo del 2020.

Per le serie storiche si rinvia all'Allegato I.

Analisi per ramo di attività/tipologia di prodotto

Tab. 1
Nuova produzione individuale vita per ramo di attività dicembre 2021 *(migliaia di euro)*

RAMO/PRODOTTO	Premi nel mese	Distrib. (%)	Var. (%) 21/20	N° polizze da inizio anno	Premi da inizio anno	Distrib. (%)	Var. (%) 21/20
Vita - ramo I	3.732.030	57,7%	-25,7%	2.145.734	50.449.110	59,2%	-6,4%
Capitalizzazioni - ramo V	55.878	0,9%	-45,9%	1.956	511.487	0,6%	-48,0%
Linked - ramo III	2.636.670	40,7%	-2,0%	632.438	34.032.164	39,9%	38,7%
- di cui: unit-linked	*2.636.670*	*40,7%*	*-2,0%*	*632.438*	*34.032.164*	*39,9%*	*38,7%*
- di cui: index-linked	*-*	*0,0%*	*n.d.*	*-*	*-*	*0,0%*	*n.d.*
Malattia – ramo IV	6.230	0,1%	-8,4%	105.478	52.242	0,1%	37,8%
Fondi pens. aperti – ramo VI	42.172	0,7%	40,7%	65.849	157.255	0,2%	23,5%
Imprese italiane-extra UE	**6.472.980**	**100,0%**	**-17,6%**	**2.951.455**	**85.202.258**	**100,0%**	**7,1%**
Imprese UE*	**1.098.931**		**-10,8%**		**16.870.626**		**46,5%**
Totale	**7.571.911**		**-16,6%**		**102.072.884**		**12,1%**

(*) dati campionari

Fig. 1
Trend mensile 2019-2021
(imprese italiane–extra-U.E.)

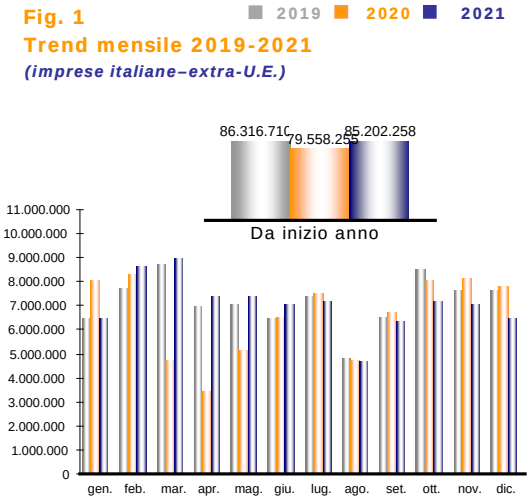

Relativamente ai premi distinti per ramo, nel mese di dicembre, con riferimento alle imprese italiane ed extra U.E., il volume di nuovi premi di ramo I afferenti a polizze individuali è stato pari a € 3,7 mld (il 58% dell'intera nuova produzione vita, contro il 64% di dicembre 2020), in calo del 25,7% rispetto all'analogo mese del 2020 (contrazione di poco inferiore a quella del mese precedente che era stata la più alta da inizio anno); di tale importo, il 54% proviene da nuovi premi investiti in gestioni separate di prodotti multiramo (polizze combinazione di una componente di ramo I e di una di ramo III) che registrano invece una raccolta annua pressoché invariata (+0,6%). Nell'intero anno i premi di ramo I sono ammontati a € 50,4 mld, in calo del 6,4% rispetto al 2020, quando il ramo registrava una contrazione maggiore e pari a -11,8%.

Negativa anche la raccolta dei nuovi premi di polizze di ramo V (-45,9% rispetto al mese di dicembre 2020), a fronte di un importo pari a € 56 mln, raggiungendo da inizio anno € 511 mln, il 48,0% in meno rispetto al 2020.

La restante quota della nuova produzione vita, pari al 41% del totale emesso (34% nel mese di dicembre 2020), ha riguardato il ramo III (nella forma esclusiva unit-linked) per € 2,6 mld, in calo rispetto ai due mesi precedenti (quando si registrava una raccolta superiore ai € 3 mld) e in calo, dopo dieci mesi di variazione positiva, rispetto all'analogo mese del 2020 (-2,0%); più della metà (53%) dei nuovi premi di ramo III raccolti sono investiti nella componente unit-linked di contratti multiramo, in aumento del 13,0%. Nel 2021 la raccolta del new business di ramo III è stata pari a € 34,0 mld, il 38,7% in più rispetto all'analogo periodo del 2020, quando si registrava una variazione cumulata in lieve ripresa (+3,4%).

I nuovi contributi relativi alla gestione di fondi pensione aperti sono risultati, dopo due mesi consecutivi di variazione negativa, in aumento del 40,7% rispetto all'analogo mese del 2020, per un importo pari a € 42,2 mln, raggiungendo da gennaio un

ammontare pari a € 157,3 mln (l'ammontare più alto mai osservato), il 23,5% in più rispetto all'analogo periodo del 2020.

Per le serie storiche dei principali rami si rinvia all'Allegato II.Nel 2021 il numero delle nuove polizze/adesioni è stato complessivamente pari a 3,0 mln, registrando un incremento del 4,5% rispetto al 2020.

In riferimento alle diverse tipologie di prodotti commercializzati, si osserva dalla Tab. 2 e dall'Allegato III come nel mese di dicembre i nuovi premi/contributi relativi a forme pensionistiche individuali risultino in lieve aumento (+0,9%) rispetto allo stesso mese del 2020, registrando nell'intero anno un volume di raccolta pari a € 1,7 mld, con un incremento annuo del 16,1%. Appena il 9% di tale importo è afferente ai nuovi contributi relativi alla gestione di fondi pensione aperti (ramo VI) mentre la quota restante è rappresentata da PIP, di cui il 46% è costituito da PIP sottoscritti tramite prodotti multiramo, in aumento del 22,6%.

Tab. 2 - Nuova produzione individuale vita per tipologia di prodotto dicembre 2021 *(migliaia di euro)*

TIPOLOGIA DI PRODOTTO	Premi nel mese	Distrib. (%)	Var. (%) 21/20	N° polizze/ Adesioni	Premi da inizio anno	Distrib. (%)	Var. (%) 21/20
Forme pensionistiche individuali	393.747	6,1%	0,9%	294.474	1.683.098	2,0%	16,1%
- di cui PIP multiramo	*144.743*	*2,2%*	*-1,0%*	*154.407*	*709.245*	*0,8%*	*22,6%*
Forme di puro rischio	56.522	0,9%	-30,3%	710.808	693.694	0,8%	-2,9%
- di cui NON ABBINATE a mutui	*27.547*	*0,4%*	*-14,2%*	*429.871*	*317.329*	*0,4%*	*21,8%*
Prod. Multiramo (escl. previd./PIR)	3.400.122	52,5%	5,4%	1.110.313	46.702.497	54,8%	40,5%
- ramo I	*2.000.084*	*30,9%*	*0,6%*	*835.593*	*29.731.707*	*34,9%*	*36,4%*
- ramo III	*1.400.038*	*21,6%*	*13,2%*	*274.727*	*16.970.790*	*19,9%*	*48,1%*
PIR (Piani Individ. di Risparmio)	25.122	0,3%	179,6%	11.771	373.460	0,4%	125,6%
- di cui PIR multiramo	*5.647*	*0,1%*	*83,5%*	*2.628*	*31.573*	*0,0%*	*33,4%*
Altre forme	2.597.467	40,1%	-37,4%	824.084	35.749.509	42,0%	-18,7%
Imprese italiane-extra UE	**6.472.980**	**100,0%**	**-17,6%**	**2.951.450**	**85.202.258**	**100,0%**	**7,1%**

N.B.: sono inclusi anche i premi unici aggiuntivi

La raccolta di nuovi premi attinenti a forme di puro rischio è risultata nuovamente in calo (-30,3%) rispetto allo stesso mese del 2020, raggiungendo da gennaio un importo di € 694 mln, il 2,9% in più rispetto all'anno precedente; il 46% di questo ammontare è costituito da polizze non abbinate a mutui o credito al consumo, in aumento del 21,8%.

I nuovi premi relativi a prodotti multiramo, esclusi quelli previdenziali e i PIR (Piani Individuali di Risparmio), sono stati pari a € 3,4 mld (+5,4% rispetto a dicembre 2020), di cui il 59% afferente al ramo I e pari al 53% del totale new business del mese (41% nel mese di dicembre 2020) (Fig. 2). Nel 2021 tali prodotti hanno raggiunto un ammontare pari a € 46,7 mld, il 55% dell'intera nuova produzione vita, con un incremento annuo che si attesta al 40,5%.
Con riferimento alla composizione, nel 2021 la raccolta premi dei prodotti multiramo è costituita complessivamente per il 64% da premi afferenti al ramo I e per il restante 36% da premi di ramo III, mentre quella dei prodotti "mono-ramo" è composta per il 55% da premi di ramo I. Inoltre, la quota di premi di ramo I, raccolta nell'intero anno mediante prodotti multiramo, costituisce il 59% dei nuovi premi di ramo I complessivi, mentre l'analoga tipologia di premi di ramo III rappresenta la metà del new business totale di tale ramo.

Fig. 2 – Trend mensile dei nuovi premi afferenti a prodotti multiramo (esclusi previdenziali e PIR)

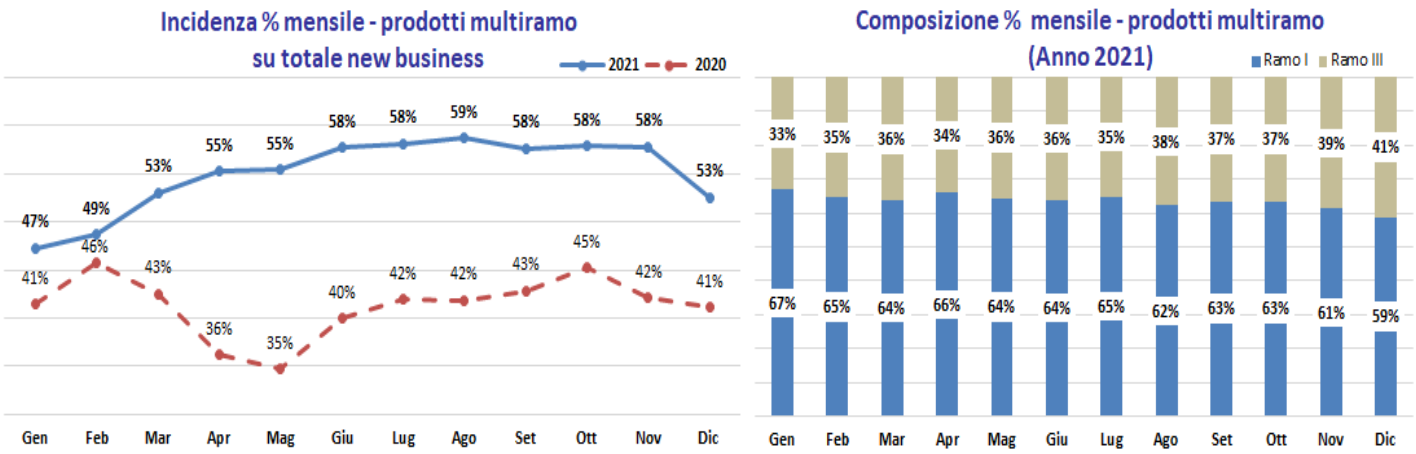

Il volume di new business afferente a contratti PIR, intermediati per la maggior parte tramite sportelli bancari e postali di un numero ristretto di compagnie, è stato nel mese di dicembre pari a € 25 mln (raccolta dimezzata rispetto ai due mesi precedenti), contro € 9 mln di nuovi premi incassati nell'analogo mese del 2020; nel 2021 il volume premi è ammontato a € 373 mln (appena lo 0,4% del new business totale), più che raddoppiato (+125,6%) rispetto all'anno precedente.

Analisi per tipologia di premio e per canale distributivo

Tab. 3
Ripartizione % per tipologia di premio e per canale distributivo
(Da inizio anno)

TIPOLOGIA DI PREMIO	N° polizze/ adesioni	RIPARTIZIONE PREMI PER CANALE					
		Sportelli bancari e postali	Agenti	Vendita diretta*	Consul. finanziari abilitati	Vendita diretta a distanza e Broker	Totale
Annui	**19,8%**	0,3%	2,2%	0,8%	0,1%	0,9%	**0,5%**
Unici	**58,3%**	96,0%	87,4%	86,9%	98,1%	94,0%	**94,8%**
Ricorrenti	**21,8%**	3,7%	10,5%	12,3%	1,9%	5,0%	**4,6%**
Totale	**100,0%**	100,0%	100,0%	100,0%	100,0%	100,0%	**100,0%**

(*) la direzione e le agenzie in economia o gerenze, gli intermediari a titolo accessorio che agiscono su incarico dell'impresa e i produttori diretti

Tab. 4
Nuova produzione vita per canale distributivo dicembre 2021 *(migliaia di euro)*

CANALE DISTRIBUTIVO	Premi nel mese	Distrib. (%)	Var. (%) 21/20	Premi da inizio anno	Distrib. (%)	Var. (%) 21/20
Sportelli bancari e postali	2.821.085	43,6%	-34,1%	53.106.349	62,3%	-1,8%
Agenti	1.253.213	19,4%	-15,3%	10.921.822	12,8%	10,2%
Vendita diretta	349.304	5,4%	19,6%	3.760.365	4,4%	12,9%
Consulenti finanziari abilitati	1.764.988	27,3%	7,5%	15.711.159	18,4%	39,1%
Vendita diretta a distanza e Broker	284.390	4,4%	81,0%	1.702.563	2,0%	85,2%
Imprese italiane-extra UE	**6.472.980**	**100,0%**	**-17,6%**	**85.202.258**	**100,0%**	**7,1%**

N.B.: sono inclusi anche i premi unici aggiuntivi

Relativamente ai premi distinti per tipologia di premio e per canale distributivo, sempre con riferimento alle imprese italiane ed extra U.E., nell'intero anno le polizze a premio unico hanno continuato a costituire la scelta maggiormente utilizzata dai contraenti, per una quota pari al 95% del totale in termini di premi e al 58% in termini di numero di polizze (Tab. 3); sempre nel 2021, l'importo medio dei premi unici è stato di circa € 46.950, mentre quello dei premi annui e ricorrenti ha raggiunto il valore medio rispettivamente di € 750 e € 6.150.

Calcolando i premi mediante una misura che consente di standardizzare l'ammontare di premi unici e periodici, come l'*Annual Premium Equivalent* (APE) – pari alla somma tra premi annui, considerati per il 100% del loro importo, e premi unici divisi per la durata dei relativi contratti posta convenzionalmente pari a 10 anni – la variazione annua del volume premi da inizio anno passa da +7,1% a +6,8%.

Nell'intero anno la maggior parte della nuova produzione è derivata dalla raccolta effettuata mediante reti bancarie, postali e finanziarie, alle quali afferisce l'81% dei nuovi premi emessi, un punto in meno rispetto a quella calcolata nel 2020 (Tab. 4).

L'analisi evidenzia anche come le suddette reti abbiano collocato prodotti quasi esclusivamente a premio unico mentre le reti agenziali raccolgano anche una quota significativa di prodotti a premio periodico. Calcolando i premi da inizio anno mediante la misura APE, lo scostamento tra le quote raccolte dalle diverse reti si riduce: quella riconducibile alle reti bancarie, postali e finanziarie passa dall'81% al 73% mentre la quota afferente alla rete agenziale e diretta sale dal 17% al 25%.

Per le serie storiche dei premi per canale distributivo si rinvia all'Allegato IV.

Sportelli bancari e postali

Gli sportelli bancari e postali hanno raccolto nel mese di dicembre nuovi premi pari a € 2,8 mld, in diminuzione del 34,1% rispetto allo stesso mese del 2020, la contrazione più alta da inizio anno. Nel 2021 il volume di nuovi affari ha raggiunto € 53,1 mld, registrando una variazione cumulata per la prima volta di segno negativo e pari a -1,8% rispetto all'anno precedente (variazione diminuita progressivamente da +24,9% registrato a tutto il mese di maggio).

Nuova produzione vita degli sportelli bancari e postali dicembre 2021 *(migliaia di euro)*

RAMO/PRODOTTO	Premi nel mese	Distrib. (%)	Var. (%) 21/20	Premi da inizio anno	Distrib. (%)	Var. (%) 21/20
Vita - ramo I	1.917.957	68,0%	-37,5%	34.979.583	65,9%	-9,9%
Capitalizzazioni - ramo V	17.331	0,6%	-72,9%	202.598	0,4%	-62,2%
Linked - ramo III	865.887	30,7%	-23,6%	17.828.285	33,6%	21,8%
- di cui: unit-linked	*865.887*	*30,7%*	*-23,6%*	*17.828.285*	*33,6%*	*21,8%*
- di cui: index-linked	-	*0,0%*	*n.d.*	-	*0,0%*	*n.d.*
Malattia - ramo IV	148	0,0%	-24,5%	2.888	0,0%	-18,7%
Fondi pensione aperti – ramo VI	19.762	0,7%	14,2%	92.995	0,2%	9,7%
Imprese italiane-extra UE	**2.821.085**	**100,0%**	**-34,1%**	**53.106.349**	**100,0%**	**-1,8%**
di cui: forme pens. ind.	*130.323*	*4,6%*	*-11,7%*	*650.752*	*1,2%*	*11,9%*
forme di puro rischio	*23.405*	*0,8%*	*-15,5%*	*349.577*	*0,7%*	*-4,9%*
prod. multiramo	*1.675.673*	*59,4%*	*-1,9%*	*30.815.081*	*58,0%*	*35,1%*
PIR	*15.100*	*0,5%*	*180,7%*	*326.449*	*0,6%*	*125,8%*

Analizzando la raccolta per ramo, relativamente al ramo I gli sportelli bancari e postali hanno osservato nel mese di dicembre una raccolta di nuovi premi pari a € 1,9 mld (il 68% della nuova produzione dell'intero canale), in calo (-37,5%), per il settimo mese consecutivo, rispetto all'analogo periodo del 2020; nell'intero anno i premi di tali polizze sono dunque ammontati a € 35,0 mld, con una contrazione pari a -9,9%. Negativo anche il trend del new business afferente a polizze di ramo V che nel mese di dicembre hanno registrato € 17 mln di premi, contro i € 64 mln emessi nell'analogo mese del 2020, mentre da gennaio la raccolta è ammontata a € 203 mln, oltre il 60% in meno rispetto a quanto emesso nell'esercizio 2020.

La restante quota di nuova produzione è rappresentata essenzialmente dal comparto linked (composto da unit collegate prevalentemente a fondi di tipo "classico", senza forme di protezione finanziaria o di garanzia di rendimento minimo) che nel

mese di dicembre ha registrato soli € 866 mln di nuovi premi, importo dimezzato rispetto a quanto raccolto nei due mesi precedenti e in calo del 23,6% rispetto all'ultimo mese del 2020 (la contrazione più alta da inizio anno); nel 2021 il volume di nuovi affari ha raggiunto € 17,8 mld, registrando un incremento annuo del 21,8%.
Nell'intero anno i nuovi premi relativi a polizze di malattia di lunga durata (ramo IV) sono risultati pari a € 2,9 mln (appena il 6% del new business complessivo di tale ramo), con un decremento del 18,7% rispetto al 2020, mentre i nuovi premi/contributi derivanti dalla gestione dei fondi pensione aperti (ramo VI) hanno registrato nell'anno un incremento del 9,7%, a fronte di un ammontare pari a € 93,0 mln (quasi il 60% del new business di tale ramo).

In riferimento alla diversa tipologia di prodotti commercializzati, nel mese di dicembre i nuovi premi/contributi relativi a forme pensionistiche individuali, per la maggior parte afferenti a polizze PIP, hanno registrato una raccolta in calo (-11,7%) rispetto all'analogo periodo del 2020 che, sommata a quella emessa da gennaio, ammonta complessivamente a € 651 mln (quasi il 40% del new business complessivo di questo prodotto), con un incremento annuo dell'11,9%; di questi, il 30% è afferente a prodotti multiramo previdenziali.
La raccolta di nuovi premi attinenti a forme di puro rischio è risultata anch'essa in calo rispetto al mese di dicembre 2020 (-15,5%), totalizzando nel 2021 un volume di nuovi affari pari a € 350 mln, la metà del totale premi di tali polizze e in diminuzione (-4,9%) rispetto all'anno precedente; il 35% di questo importo è relativo a coperture di puro rischio commercializzate in modalità stand alone (non connesse a mutui o credito al consumo).
I nuovi premi relativi a prodotti multiramo, esclusi quelli previdenziali e PIR, nel mese di dicembre hanno registrato un ammontare pari a € 1,7 mld, in media un miliardo in meno rispetto al trimestre precedente, con una contrazione dell'1,9% rispetto a quanto collocato nel corrispondente mese dell'anno precedente, raggiungendo nell'intero anno un volume di nuovi affari pari a € 30,8 mld (di cui il 68% afferente al ramo I), pari al 58% dell'intera nuova produzione vita del canale e ai due terzi del totale complessivo dei nuovi premi di tali prodotti, con un incremento annuo del 35,1%.
Nel mese di dicembre sono stati commercializzati nuovi prodotti PIR per un volume premi pari a € 15 mln (€ 5 mln nello stesso mese del 2020) che, sommato a quello emesso da inizio anno, ammonta a € 326 mln (quasi il 90% del totale complessivo di PIR), più che raddoppiato rispetto all'esercizio 2020.

Agenti e Vendita diretta[1]

Nuova produzione vita di agenti e vendita diretta dicembre 2021 *(migliaia di euro)*

RAMO/PRODOTTO	Premi nel mese	Distrib. (%)	Var. (%) 21/20	Premi da inizio anno	Distrib. (%)	Var. (%) 21/20
Vita - ramo I	967.862	60,4%	-25,0%	9.434.279	64,3%	-3,8%
Capitalizzazioni - ramo V	35.548	2,2%	4,5%	302.829	2,1%	-28,1%
Linked - ramo III	578.117	36,1%	32,9%	4.859.107	33,1%	64,3%
- di cui: unit-linked	*578.117*	*36,1%*	*32,9%*	*4.859.107*	*33,1%*	*64,3%*
- di cui: index-linked	*-*	*0,0%*	*n.d.*	*0*	*0,0%*	*n.d.*
Malattia - ramo IV	6.063	0,4%	-7,7%	48.570	0,3%	43,2%
Fondi pensione aperti – ramo VI	14.927	0,9%	212,1%	37.402	0,3%	74,7%
Imprese italiane-extra UE	**1.602.517**	**100,0%**	**-9,5%**	**14.682.187**	**100,0%**	**10,9%**
di cui: forme pens. ind.	*214.020*	*13,4%*	*13,1%*	*818.501*	*5,6%*	*20,9%*
forme di puro rischio	*22.412*	*1,4%*	*-18,3%*	*203.107*	*1,4%*	*18,4%*
prod. multiramo	*907.116*	*56,6%*	*-3,0%*	*9.015.800*	*61,4%*	*38,0%*
PIR	*5.757*	*0,4%*	*100,2%*	*23.879*	*0,2%*	*101,1%*

Nel mese di dicembre gli agenti e la vendita diretta hanno collocato polizze per un volume di nuovi premi pari a € 1,6 mld, il 9,5% in meno rispetto allo stesso mese del 2020. Nel dettaglio, per i primi si è osservata una raccolta in calo del 15,3%, con una quota di mercato pari al 19%, mentre per la seconda (che distribuisce il 5% dell'intera nuova produzione) vi è stato un incremento del 19,6%. Nel 2021 i nuovi affari dell'intero canale hanno raggiunto € 14,7 mld, registrando una crescita annua del 10,9%.
Nel mese di dicembre la rete agenziale e diretta ha intermediato principalmente prodotti di ramo I per il 60% del volume di nuovi premi dell'intero canale (73% nello stesso mese del 2020), con una raccolta in calo del 25,0%; considerando anche il new business emesso per tale ramo nei mesi precedenti, nell'intero anno il canale agenziale e diretto ha registrato un importo pari a € 9,4 mld, in calo del 3,8% rispetto al 2020. Positivo invece il trend del new business dei nuovi premi di ramo V, pari al 2% della raccolta totale del canale, raggiungendo da gennaio un volume di € 303 mln, il 28,1% in meno rispetto al 2020.
La restante quota di nuova produzione mensile è costituita essenzialmente dalla componente unit-linked (36%), che nel mese di dicembre registra l'ammontare più alto da inizio anno, in aumento del 32,9% rispetto allo stesso mese del 2020; nel 2021 tali polizze hanno registrato un volume premi pari a € 4,9 mld e un incremento annuo del 64,3%.
Nel 2021 il 93% dei nuovi premi relativi a polizze ramo IV è stato raccolto dalla rete agenziale e diretta, per un ammontare di € 49 mln, il 43,2% in più rispetto al 2020, mentre i nuovi contributi derivanti dalla gestione dei fondi pensione aperti (ramo VI) sono stati pari a € 37 mln, con una crescita annua che si consolida al 74,7%, grazie principalmente all'eccezionale acquisizione

[1] La direzione e le agenzie in economia o gerenze (intendendosi per tali le delegazioni o succursali alle dirette dipendenze dell'impresa che svolgono funzioni commerciali con uffici aperti al pubblico), gli intermediari a titolo accessorio che, iscritti alla sezione F del RUI, agiscono su incarico dell'impresa e i produttori diretti che, iscritti alla sezione C del RUI, esercitano l'intermediazione assicurativa nei rami Vita, Infortuni e Malattia.

di nuovi premi registrata nell'ultimo mese dell'anno (più che triplicata rispetto a dicembre 2020).

Relativamente alle diverse tipologie di polizze commercializzate, le forme pensionistiche individuali hanno registrato nel mese di dicembre un ammontare in crescita (+13,1%) rispetto allo stesso mese del 2020, che, sommato a quello raccolto da inizio anno, raggiunge un importo di € 819 mln (quasi il 50% del new business complessivo di questo prodotto), con un incremento annuo del 20,9%; di questi, più della metà sono afferenti a prodotti multiramo previdenziali.
Negativo invece, nel mese di dicembre, il trend dei nuovi premi relativi a forme di puro rischio, con una raccolta in diminuzione del 18,3% rispetto all'analogo mese del 2020; nel 2021 il volume di nuovi affari ha registrato un incremento annuo del 18,4%, a fronte di un ammontare di € 203 mln, di cui € 178 mln afferente a polizze non abbinate a mutui o credito al consumo.
I nuovi premi relativi a prodotti multiramo, esclusi quelli previdenziali e PIR, nel mese di dicembre sono risultati, per la prima volta da inizio anno, in calo (-3,0%) rispetto allo stesso mese del 2020, raggiungendo nell'intero anno € 9,0 mld di raccolta premi (di cui il 57% afferente al ramo I), pari al 61% dell'intera nuova produzione vita intermediata dal canale agenziale e diretto e a quasi un quinto del new business complessivo di questo prodotto, con un incremento annuo del 38,0%.
Nel mese di dicembre sono stati emessi sul mercato nuovi prodotti PIR per € 5,8 mln (prevalentemente afferenti a prodotti multiramo collocati tramite gli agenti), raggiungendo nell'intero esercizio un volume di € 24 mln, raddoppiato rispetto al 2020.

Consulenti finanziari abilitati all'offerta fuori sede

Nel mese di dicembre il canale consulenti finanziari abilitati all'offerta fuori sede ha intermediato un volume di nuovi premi pari a € 1,8 mld, l'ammontare più alto da inizio anno, in aumento del 7,5% rispetto allo stesso mese del 2020; nel 2021 il new business ha raggiunto un ammontare pari a € 15,7 mld, con un incremento del 39,1% rispetto all'anno precedente.
I nuovi premi di ramo I, con un volume pari a € 604 mln (il 34% del new business del canale), sono risultati in aumento rispetto allo stesso mese del 2020 (+15,3%), mentre nell'intero anno la nuova produzione si è attestata a € 4,6 mld, consolidando un incremento del 3,1% rispetto al 2020.

Nuova produzione vita dei consulenti finanziari abilitati dicembre 2021 *(migliaia di euro)*

RAMO/PRODOTTO	Premi nel mese	Distrib. (%)	Var. (%) 21/20	Premi da inizio anno	Distrib. (%)	Var. (%) 21/20
Vita - ramo I	604.191	34,2%	15,3%	4.570.898	29,1%	3,1%
Capitalizzazioni - ramo V	-	0,0%	-100,0%	-	0,0%	-100,0%
Linked - ramo III	1.153.525	65,4%	4,2%	11.114.217	70,7%	62,6%
- di cui: unit-linked	*1.153.525*	*65,4%*	*4,2%*	*11.114.217*	*70,7%*	*62,6%*
- di cui: index-linked	-	*0,0%*	*n.d.*	-	*0,0%*	*n.d.*
Malattia - ramo IV	13	0,0%	-56,7%	119	0,0%	-50,4%
Fondi pensione aperti – ramo VI	7.259	0,4%	-6,1%	25.925	0,2%	27,1%
Imprese italiane-extra UE	**1.764.988**	**100,0%**	**7,5%**	**15.711.159**	**100,0%**	**39,1%**
di cui: forme pens. ind.	*35.888*	*2,0%*	*-12,5%*	*180.047*	*1,1%*	*14,5%*
forme di puro rischio	*2.655*	*0,2%*	*-11,7%*	*28.965*	*0,2%*	*8,6%*
prod. multiramo	*637.378*	*36,1%*	*15,5%*	*5.853.634*	*37,3%*	*57,6%*
PIR	*4.265*	*0,2%*	*484,2%*	*23.132*	*0,1%*	*154,8%*

I nuovi premi di polizze di ramo III, esclusivamente di tipo unit-linked, nel mese di dicembre hanno registrato un volume pari a € 1,2 mld (il 65% dell'intera nuova produzione del canale), ancora in aumento rispetto alla raccolta emessa nell'analogo mese del 2020 (+4,2%), raggiungendo nel 2021 un volume di nuovi affari pari a € 11,1 mld, il 62,6% in più rispetto all'anno precedente.
Nell'intero anno i consulenti finanziari abilitati non hanno commercializzato polizze di capitalizzazione (ramo V) mentre le nuove polizze di ramo VI hanno raggiunto un importo pari a € 26 mln, con un incremento annuo del 27,1%.

Analizzando le diverse tipologie di contratto, si osserva come nel mese di dicembre i nuovi premi/contributi relativi a forme pensionistiche individuali, quasi esclusivamente prodotti PIP, abbiano registrato, dopo la variazione positiva del mese precedente, nuovamente un calo rispetto allo stesso mese del 2020, raggiungendo nell'intero anno un volume di nuovi affari pari a € 180 mln (di cui quasi un terzo afferente a prodotti multiramo previdenziali), con un incremento annuo del 14,5%.
Negativo, rispetto all'ultimo mese del 2020, anche il trend della raccolta relativa a forme di puro rischio che nel 2021 raggiunge un volume pari a € 29 mln (+8,6% rispetto al 2020), di cui un quarto viene commercializzato attraverso polizze non abbinate a mutui o credito al consumo.
I nuovi premi relativi a prodotti multiramo, esclusi quelli previdenziali e PIR, anche nel mese di dicembre hanno registrato una crescita rispetto allo stesso mese del 2020 (+15,5%), contabilizzando da inizio anno un volume di nuovi affari pari a € 5,9 mld (di cui il 53% di ramo III), il 13% dell'intera nuova produzione di tali polizze e il 37% del new business totale del canale.
I nuovi prodotti PIR nel mese di dicembre sono stati commercializzati per un valore pari a € 4 mln, ancora in forte crescita rispetto allo stesso mese del 2020, mentre nell'intero anno il volume di new business ha raggiunto € 23,1 mln, di cui appena il 4% sottoscritto tramite prodotti multiramo, con un incremento annuo più che raddoppiato.

Ania
Associazione Nazionale fra le Imprese Assicuratrici
Anno XVII_n° 12_febbraio 2022

TRENDS
nuova produzione vita

Periodo: IV trimestre 2021

Polizze collettive

Nel IV trimestre dell'anno la nuova produzione vita, relativa a polizze collettive delle imprese italiane ed extra-U.E., è stata pari a € 742 mln, il 13,0% in meno rispetto all'ultimo trimestre del 2020, quando si registrava un importo anch'esso in calo rispetto all'anno precedente ma con una variazione più contenuta (-9,9%). Nel 2021 il volume di nuovi affari ha raggiunto un ammontare pari a € 2,9 mld, con un decremento del 38,0% rispetto all'anno precedente, quando per il solo ramo VI si registrava un importo di nuovi premi pari a € 2,5 mld, a seguito di una grossa acquisizione da parte di una compagnia avvenuta nel II trimestre 2020. (cfr. Allegato V).

Considerando anche i nuovi premi vita del campione delle imprese U.E., pari a € 104 mln, in diminuzione del 12,7% rispetto a quanto raccolto nel IV trimestre 2020, i nuovi affari vita complessivi sono stati pari a € 846 mln (-13,0% rispetto all'ultimo trimestre del 2020), mentre nel 2021 hanno raggiunto € 3,3 mld, con un decremento annuo del 35,7%.

Relativamente alle sole imprese italiane ed extra-UE, in merito alla tipologia dei prodotti, nel IV trimestre 2021 la quota maggioritaria della nuova produzione relativa a contratti collettivi è costituita da premi afferenti alle polizze di ramo I (il 53% del new business collettivo), per un ammontare pari a € 395 mln, in aumento del 5,8% rispetto all'analogo trimestre del 2020. Nell'intero anno le nuove polizze di ramo I hanno raggiunto un volume pari a € 1,6 mld (di cui più di € 0,5 mld nel solo I trimestre), in aumento del 10,7% rispetto al 2020.

La parte rimanente del new business collettivo è costituita principalmente da polizze afferenti alla gestione di fondi pensione, la cui quota di mercato nel IV trimestre si attesta al 27%, e da polizze di capitalizzazione, con una incidenza del 20%. Nel dettaglio, € 198 mln sono afferenti al ramo VI, in calo del 32,9% rispetto agli ultimi tre mesi del 2020, mentre € 146 mln sono relativi al ramo V, in diminuzione del 17,1%. Nel 2021 i premi delle nuove polizze di ramo VI hanno raggiunto € 722 mln, il 71,1% in meno rispetto all'anno precedente, mentre le polizze di ramo V sono state pari a € 535 mln, registrando una contrazione più contenuta e pari a -22,3%.

Nel IV trimestre sia le polizze malattia di lunga durata (ramo IV) sia le polizze linked (ramo III) hanno registrato una raccolta di nuovi premi in calo, raggiungendo nel 2021 un volume rispettivamente pari a € 26 mln (-14,8% rispetto all'anno precedente) e a € 10 mln (+82,5%).

I nuovi premi attinenti a forme di puro rischio sono stati pari a € 108 mln (il 15% del totale *new business*), ancora in aumento rispetto allo stesso trimestre del 2020, mentre nell'intero anno sono ammontati a € 522 mln, il 12,3% in più rispetto al 2020.

In merito ai canali distributivi, si osserva come nel IV trimestre 2021 il canale *vendita diretta* abbia collocato poco meno della metà dell'intera nuova produzione vita (46%), registrando un volume pari a € 338 mln (di cui oltre € 150 mln di ramo VI) e un decremento annuo del 24,2%. Positivo invece il trend della raccolta di nuovi affari del canale *agenti*, in aumento sia rispetto ai trimestri precedenti dell'anno sia rispetto agli ultimi tre mesi del 2020 (+5,5%), a fronte di un ammontare pari a un quarto del new business totale. Nel 2021 la vendita diretta ha raggiunto un volume di nuovi premi pari a € 1,4 mld, importo più che dimezzato rispetto all'anno precedente, mentre gli agenti hanno raccolto € 574 mln, registrando un lieve incremento annuo (+0,7%).

Nel IV trimestre dell'anno gli *sportelli bancari e postali* hanno contabilizzato un ammontare di nuovi affari in aumento del 17,5% rispetto agli ultimi tre mesi del 2020, con una quota di new business pari al 17%, mentre nell'intero anno il canale ha raggiunto € 489 mln, il 19,0% in più rispetto alll'anno precedente.

Il volume di nuove polizze collettive intermediato dal canale *vendita diretta a distanza e broker* ha rappresentato negli ultimi tre mesi dell'anno l'11% della raccolta totale, a fronte di un ammontare in calo del 26,9% rispetto al corrispettivo trimestre dell'anno precedente; nel 2021 il canale ha raggiunto un volume di nuovi affari pari a € 411 mln, con una contrazione annua del 14,4%.

Il canale *consulenti finanziari abilitati* ha registrato nel IV trimestre un volume di nuovi affari in calo rispetto allo stesso periodo del 2020, mentre nell'intero anno l'ammontare è stato pari a € 45 mln, con un incremento annuo del 7,5%.

Nuova produzione vita per ramo/prodotto
(migliaia di euro)

RAMO/PRODOTTO	Premi nel IV trim. 2021	Distrib. (%)	Var. (%) 21/20	Premi da inizio anno	Distrib. (%)	Var. (%) 21/20
Vita - ramo I	395.252	53,3%	5,8%	1.596.415	55,2%	10,7%
Capitalizzazioni - ramo V	146.387	19,7%	-17,1%	535.138	18,5%	-22,3%
Linked - ramo III	1.356	0,2%	-13,1%	10.137	0,4%	82,5%
Malattia a lungo term. – ramo IV	884	0,1%	-86,7%	26.047	0,9%	-14,8%
Fondi pensione – ramo VI	197.961	26,7%	-32,9%	721.930	25,0%	-71,1%
Imprese italiane-extra UE	**741.840**	**100,0%**	**-13,0%**	**2.889.667**	**100,0%**	**-38,0%**
di cui: forme di puro rischio	108.316	14,6%	*13,4%*	*522.342*	*18,1%*	*12,3%*
prodotti multiramo	-	*0,0%*	-	-	*0,0%*	-
Imprese UE*	104.281		-12,7%	401.847		-12,1%
Totale (italiane+extra UE+UE)	**846.121**		**-13,0%**	**3.291.514**		**-35,7%**

Nuova produzione vita per canale distributivo
(migliaia di euro)

CANALE DISTRIBUTIVO	Premi nel IV trim. 2021	Distrib. (%)	Var. (%) 21/20	Premi da inizio anno	Distrib. (%)	Var. (%) 21/20
Sportelli bancari e postali	125.979	17,0%	17,5%	489.427	16,9%	19,0%
Agenti	184.005	24,8%	5,5%	574.038	19,9%	0,7%
Vendita diretta**	338.209	45,6%	-24,2%	1.369.873	47,4%	-56,6%
Consulenti finanz. abilitati	9.284	1,3%	-5,9%	45.462	1,6%	7,5%
Vendita diretta a distanza e Broker	84.363	11,4%	-26,9%	410.866	14,2%	-14,4%
Imprese italiane-extra UE	**741.840**	**100,0%**	**-13,0%**	**2.889.667**	**100,0%**	**-38,0%**

(*) il dato include i premi raccolti in Italia da un campione di rappresentanze di imprese U.E. operanti in regime di libertà di stabilimento e di libera prestazione di servizi; dati provvisori.

(**) la direzione e le agenzie in economia o gerenze, gli intermediari a titolo accessorio che agiscono su incarico dell'impresa e i produttori diretti.

Serie storica

Migliaia di euro

Anno	Mese	Imprese italiane ed extra-U.E.				Lavoro complessivo*			
		Premi		Var. % rispetto a stesso periodo anno precedente		Premi		Var. % rispetto a stesso periodo anno precedente	
		nel mese	da inizio anno	1 mese	da inizio anno	nel mese	da inizio anno	1 mese	da inizio anno
2017	Gennaio	6.159.955	6.159.955	-23,5	-23,5	7.232.136	7.232.136	-19,5	-19,5
	Febbraio	7.379.592	13.539.547	-25,0	-24,3	8.970.412	16.202.548	-18,4	-18,9
	Marzo	8.207.303	21.746.850	-2,0	-17,2	10.015.413	26.217.961	-6,7	-14,6
	Aprile	5.998.469	27.745.319	-19,4	-17,7	7.406.693	33.624.654	-21,3	-16,2
	Maggio	7.317.165	35.062.484	-0,0	-14,5	9.125.585	42.750.239	0,8	-13,1
	Giugno	6.485.466	41.547.950	-5,3	-13,2	8.039.069	50.789.308	-10,5	-12,7
	Luglio	6.437.293	47.985.243	-0,4	-11,7	7.816.343	58.605.651	10,0	-10,2
	Agosto	5.997.851	53.983.094	19,4	-9,1	7.171.194	65.776.845	14,2	-8,1
	Settembre	5.474.035	59.457.129	-3,3	-8,6	6.460.331	72.237.176	-6,8	-8,0
	Ottobre	7.084.608	66.541.737	6,4	-7,2	8.425.098	80.662.274	2,6	-7,0
	Novembre	6.821.228	73.362.965	8,9	-5,9	8.573.500	89.235.774	4,3	-6,0
	Dicembre	6.164.987	79.527.952	-1,4	-5,6	7.429.842	96.665.616	-0,5	-5,6
2018	Gennaio	6.651.647	6.651.647	8,0	8,0	7.843.358	7.843.358	7,5	7,5
	Febbraio	7.872.608	14.524.255	6,7	7,3	9.390.726	17.234.084	4,2	5,7
	Marzo	7.906.239	22.430.494	-3,7	3,1	9.186.151	26.420.235	-8,7	0,2
	Aprile	6.398.901	28.829.395	6,7	3,9	7.664.037	34.084.272	2,9	0,8
	Maggio	7.572.560	36.401.955	3,5	3,8	8.977.295	43.061.567	-2,2	0,2
	Giugno	6.883.984	43.285.939	6,1	4,2	8.129.539	51.191.106	0,6	0,2
	Luglio	6.516.417	49.802.356	1,2	3,8	7.569.618	58.760.724	-3,8	-0,3
	Agosto	5.530.712	55.333.068	-7,8	2,5	6.515.609	65.276.333	-9,6	-1,3
	Settembre	7.102.478	62.435.546	29,7	5,0	7.864.725	73.141.058	20,7	0,6
	Ottobre	6.509.461	68.945.007	-8,1	3,6	7.466.434	80.607.492	-11,8	-0,7
	Novembre	6.699.593	75.644.600	-1,8	3,1	7.524.493	88.131.985	-12,3	-1,8
	Dicembre	6.682.585	82.327.185	8,4	3,5	7.447.472	95.579.457	0,0	-1,6
2019	Gennaio	6.501.031	6.501.031	-2,3	-2,3	7.089.440	7.089.440	-9,6	-9,6
	Febbraio	7.785.673	14.286.704	-1,1	-1,6	8.407.917	15.497.357	-10,5	-10,1
	Marzo	8.722.556	23.009.260	10,3	2,6	9.520.153	25.017.510	3,6	-5,3
	Aprile	7.019.723	30.028.983	9,7	4,2	7.980.032	32.997.542	4,1	-3,2
	Maggio	7.059.038	37.088.021	-6,8	1,9	7.883.698	40.881.240	-12,2	-5,1
	Giugno	6.509.503	43.597.524	-5,4	0,7	7.886.302	48.767.542	-3,0	-4,7
	Luglio	7.436.596	51.034.120	14,1	2,5	9.565.522	58.333.064	26,4	-0,7
	Agosto	4.827.476	55.861.596	-12,7	1,0	5.950.369	64.283.433	-8,7	-1,5
	Settembre	6.588.027	62.449.623	-7,2	0,0	7.732.598	72.016.031	-1,7	-1,5
	Ottobre	8.528.247	70.977.870	31,0	2,9	9.968.557	81.984.588	33,5	1,7
	Novembre	7.677.760	78.655.630	14,6	4,0	8.929.943	90.914.531	18,7	3,2
	Dicembre	7.661.080	86.316.710	14,6	4,8	8.716.674	99.631.205	17,0	4,2
2020	Gennaio	8.096.227	8.096.227	24,5	24,5	9.001.317	9.001.317	27,0	27,0
	Febbraio	8.373.060	16.469.288	7,5	15,3	9.471.727	18.473.045	12,7	19,2
	Marzo	4.742.100	21.211.388	-45,6	-7,8	5.480.985	23.954.030	-42,4	-4,3
	Aprile	3.436.710	24.648.098	-51,0	-17,9	3.833.987	27.788.017	-52,0	-15,8
	Maggio	5.173.937	29.822.035	-26,7	-19,6	5.645.646	33.433.663	-28,4	-18,2
	Giugno	6.587.562	36.409.597	1,2	-16,5	7.439.257	40.872.920	-5,7	-16,2
	Luglio	7.552.850	43.962.447	1,6	-13,9	8.624.384	49.497.304	-9,8	-15,1
	Agosto	4.783.635	48.746.082	-0,9	-12,7	5.634.870	55.132.174	-5,3	-14,2
	Settembre	6.737.788	55.483.870	2,3	-11,2	7.922.406	63.054.580	2,5	-12,4
	Ottobre	8.082.449	63.566.319	-5,2	-10,4	9.525.050	72.579.630	-4,4	-11,5
	Novembre	8.139.580	71.705.900	6,0	-8,8	9.407.195	81.986.826	5,3	-9,8
	Dicembre	7.852.355	79.558.255	2,5	-7,8	9.083.857	91.070.683	4,2	-8,6
2021	Gennaio	6.476.480	6.476.480	-20,0	-20,0	7.493.699	7.493.699	-16,7	-16,7
	Febbraio	8.672.082	15.148.562	3,6	-8,0	10.206.571	17.700.270	7,8	-4,2
	Marzo	8.992.593	24.141.155	89,6	13,8	10.631.253	28.331.523	94,0	18,3
	Aprile	7.414.038	31.555.193	115,7	28,0	8.744.759	37.076.282	128,1	33,4
	Maggio	7.439.602	38.994.795	43,8	30,8	8.750.050	45.826.332	55,0	37,1
	Giugno	7.096.048	46.090.843	7,7	26,6	8.434.570	54.260.902	13,4	32,8
	Luglio	7.211.825	53.302.668	-4,5	21,2	8.820.782	63.081.684	2,3	27,4
	Agosto	4.726.990	58.029.658	-1,2	19,0	6.110.916	69.192.600	8,4	25,5
	Settembre	6.354.074	64.383.732	-5,7	16,0	7.970.773	77.163.373	0,6	22,4
	Ottobre	7.252.790	71.636.522	-10,3	12,7	8.948.847	86.112.220	-6,0	18,6
	Novembre	7.092.756	78.729.278	-12,9	9,8	8.388.753	94.500.973	-10,8	15,3
	Dicembre	6.472.980	85.202.258	-17,6	7,1	7.571.911	102.072.884	-16,6	12,1

Note
(*): il dato include i premi raccolti in Italia da un campione di rappresentanze di imprese U.E. operanti in regime di libertà di stabilimento e di libera prestazione di servizi. Il campione delle rappresentanze di imprese U.E. viene ampliato periodicamente con l'entrata di nuove compagnie, le variazioni annue sono perciò calcolate a termini omogenei.

Eventuali variazioni dei dati relativi a mesi precedenti rispetto a quelli già pubblicati in passato sono dovute ad aggiornamenti successivamente comunicati dalle imprese.
La nuova produzione Vita relativa a polizze individuali rileva su base mensile i premi/contributi relativi a nuove polizze/adesioni individuali e premi/contributi supplementari, ossia i premi unici aggiuntivi. Gli importi relativi a polizze/adesioni che prevedono una rateizzazione del premio/contributo periodico sono indicati su base annua, comprensivi di eventuali sovrappremi e garanzie accessorie.
I premi/contributi relativi a polizze/adesioni collettive sono rilevati su base trimestrale (nei mesi di marzo, giugno, settembre, dicembre).
Sono invece esclusi i premi/contributi periodici - annui e ricorrenti - di annualità successive alla prima e gli adeguamenti di premio connessi a polizze *rivalutabili*, *adeguabili* o *indicizzate*.

Serie storica per ramo – Imprese italiane ed extra U.E.

Migliaia di euro

Mese	Ramo I				Ramo III				Ramo V			
	Premi		Var. % rispetto a stesso periodo anno precedente		Premi		Var. % rispetto a stesso periodo anno precedente		Premi		Var. % rispetto a stesso periodo anno precedente	
	nel mese	da inizio anno	1 mese	da inizio anno	nel mese	da inizio anno	1 mese	da inizio anno	nel mese	da inizio anno	1 mese	da inizio anno
2017												
Gennaio	4.263.677	4.263.677	-34,3	-34,3	1.764.661	1.764.661	23,5	23,5	119.058	119.058	-0,0	-0,0
Febbraio	4.953.991	9.217.668	-37,9	-36,3	2.313.613	4.078.274	41,9	33,3	102.574	221.632	-53,6	-34,8
Marzo	5.043.707	14.261.375	-18,4	-30,9	2.927.331	7.005.605	47,0	38,7	226.780	448.412	15,4	-16,4
Aprile	3.802.474	18.063.849	-32,1	-31,2	2.067.663	9.073.268	21,2	34,3	118.662	567.074	-3,7	-14,1
Maggio	4.749.562	22.813.411	-9,1	-27,5	2.450.719	11.523.987	26,7	32,6	104.882	671.956	-30,4	-17,1
Giugno	3.669.003	26.482.414	-22,7	-26,9	2.702.243	14.226.230	44,7	34,7	103.104	775.060	-54,2	-25,2
Luglio	3.712.455	30.194.869	-19,5	-26,1	2.619.211	16.845.441	50,2	36,9	94.608	869.668	-8,6	-23,7
Agosto	4.148.099	34.342.968	16,0	-22,7	1.778.416	18.623.857	29,9	36,2	61.731	931.399	-14,5	-23,1
Settembre	3.550.012	37.892.980	-10,7	-21,7	1.853.327	20.477.184	16,3	34,1	60.517	991.916	-27,9	-23,4
Ottobre	4.453.972	42.346.952	-3,1	-20,1	2.494.014	22.971.198	28,5	33,5	121.826	1.113.742	5,7	-21,0
Novembre	4.027.005	46.373.957	-6,0	-19,0	2.692.898	25.664.096	45,2	34,7	82.526	1.196.268	-26,3	-21,4
Dicembre	3.532.021	49.905.978	-12,4	-18,6	2.336.559	28.000.655	19,0	33,2	259.727	1.455.995	16,7	-16,6
2018												
Gennaio	4.345.450	4.345.450	1,9	1,9	2.194.279	2.194.279	24,3	24,3	100.849	100.849	-15,3	-15,3
Febbraio	5.006.061	9.351.511	1,1	1,5	2.689.550	4.883.829	16,2	19,8	163.234	264.083	59,1	19,2
Marzo	5.133.162	14.484.673	1,8	1,6	2.576.842	7.460.671	-12,0	6,5	184.641	448.724	-18,6	0,1
Aprile	4.132.593	18.617.266	8,7	3,1	2.162.870	9.623.541	4,6	6,1	92.598	541.322	-22,0	-4,5
Maggio	4.699.048	23.316.314	-1,1	2,2	2.689.813	12.313.354	9,8	6,8	173.167	714.489	65,1	6,3
Giugno	3.953.279	27.269.593	7,7	3,0	2.828.414	15.141.768	4,7	6,4	91.905	806.394	-10,9	4,0
Luglio	3.994.841	31.264.434	7,6	3,5	2.426.142	17.567.910	-7,4	4,3	83.856	890.250	-11,4	2,4
Agosto	3.637.839	34.902.273	-12,3	1,6	1.848.612	19.416.522	3,9	4,3	34.558	924.808	-44,0	-0,7
Settembre	5.295.753	40.198.026	49,2	6,1	1.750.724	21.167.246	-5,5	3,4	47.070	971.878	-22,2	-2,0
Ottobre	4.351.818	44.549.844	-2,3	5,2	2.086.977	23.254.223	-16,3	1,2	56.126	1.028.004	-53,9	-7,7
Novembre	4.792.856	49.342.700	19,0	6,4	1.764.395	25.018.618	-34,5	-2,5	125.710	1.153.714	52,3	-3,6
Dicembre	4.830.429	54.173.129	36,8	8,6	1.734.002	26.752.620	-25,8	-4,5	86.303	1.240.017	-66,8	-14,8
2019												
Gennaio	5.173.857	5.173.857	19,1	19,1	1.259.109	1.259.109	-42,6	-42,6	55.619	55.619	-44,8	-44,8
Febbraio	5.926.436	11.100.293	18,4	18,7	1.651.087	2.910.196	-38,6	-40,4	198.677	254.296	21,7	-3,7
Marzo	6.308.843	17.409.136	22,9	20,2	2.319.966	5.230.162	-10,0	-29,9	82.700	336.996	-55,2	-24,9
Aprile	4.925.305	22.334.441	19,2	20,0	1.956.588	7.186.750	-9,5	-25,3	126.128	463.124	36,2	-14,4
Maggio	4.973.703	27.308.144	5,8	17,1	1.932.067	9.118.817	-28,2	-25,9	140.654	603.778	-18,8	-15,5
Giugno	4.542.238	31.850.382	14,9	16,8	1.862.359	10.981.176	-34,2	-27,5	94.684	698.462	3,0	-13,4
Luglio	5.236.579	37.086.961	31,1	18,6	2.059.456	13.040.632	-15,1	-25,8	128.768	827.230	53,6	-7,1
Agosto	3.460.103	40.547.064	-4,9	16,2	1.308.183	14.348.815	-29,2	-26,1	49.523	876.753	43,3	-5,2
Settembre	4.624.767	45.171.831	-12,7	12,4	1.882.454	16.231.269	7,5	-23,3	69.954	946.707	48,6	-2,6
Ottobre	5.749.431	50.921.262	32,1	14,3	2.659.578	18.890.847	27,4	-18,8	103.758	1.050.465	84,9	2,2
Novembre	5.133.939	56.055.201	7,1	13,6	2.429.354	21.320.201	37,7	-14,8	91.697	1.142.162	-27,1	-1,0
Dicembre	5.032.693	61.087.894	4,2	12,8	2.402.707	23.722.908	38,6	-11,3	182.796	1.324.958	111,8	6,8
2020												
Gennaio	5.449.452	5.449.452	5,3	5,3	2.387.558	2.387.558	89,6	89,6	244.795	244.795	340,1	340,1
Febbraio	5.454.525	10.903.978	-8,0	-1,8	2.840.054	5.227.612	72,0	79,6	64.949	309.744	-67,3	21,8
Marzo	3.122.175	14.026.153	-50,5	-19,4	1.546.070	6.773.682	-33,4	29,5	66.173	375.917	-20,0	11,5
Aprile	2.561.113	16.587.266	-48,0	-25,7	805.554	7.579.236	-58,8	5,5	63.312	439.229	-49,8	-5,2
Maggio	3.996.909	20.584.175	-19,6	-24,6	1.123.409	8.702.645	-41,9	-4,6	43.724	482.953	-68,9	-20,0
Giugno	4.814.681	25.398.856	6,0	-20,3	1.730.000	10.432.645	-7,1	-5,0	32.921	515.874	-65,2	-26,1
Luglio	5.242.131	30.640.987	0,1	-17,4	2.229.694	12.662.339	8,3	-2,9	69.882	585.756	-45,7	-29,2
Agosto	3.079.091	33.720.078	-11,0	-16,8	1.641.322	14.303.661	25,5	-0,3	55.434	641.190	11,9	-26,9
Settembre	4.450.053	38.170.131	-3,8	-15,5	2.208.842	16.512.503	17,3	1,7	68.935	710.125	-1,5	-25,0
Ottobre	5.280.038	43.450.169	-8,2	-14,7	2.689.629	19.202.132	1,1	1,6	94.261	804.386	-9,2	-23,4
Novembre	5.397.523	48.847.692	5,1	-12,9	2.647.156	21.849.288	9,0	2,5	76.127	880.513	-17,0	-22,9
Dicembre	5.022.748	53.870.441	-0,2	-11,8	2.689.540	24.538.828	11,9	3,4	103.281	983.794	-43,5	-25,7
2021												
Gennaio	4.340.625	4.340.625	-20,3	-20,3	2.063.831	2.063.831	-13,6	-13,6	57.435	57.435	-76,5	-76,5
Febbraio	5.274.875	9.615.500	-3,3	-11,8	3.302.236	5.366.067	16,3	2,6	80.868	138.303	24,5	-55,3
Marzo	5.256.735	14.872.235	68,4	6,0	3.688.308	9.054.375	138,6	33,7	31.451	169.754	-52,5	-54,8
Aprile	4.545.656	19.417.891	77,5	17,1	2.817.080	11.871.455	249,7	56,6	36.973	206.727	-41,6	-52,9
Maggio	4.339.216	23.757.107	8,6	15,4	3.032.740	14.904.195	170,0	71,3	50.585	257.312	15,7	-46,7
Giugno	4.052.407	27.809.514	-15,8	9,5	2.977.616	17.881.811	72,1	71,4	51.357	308.669	56,0	-40,2
Luglio	4.236.786	32.046.300	-19,2	4,6	2.911.484	20.793.295	30,6	64,2	48.848	357.517	-30,1	-39,0
Agosto	2.727.037	34.773.337	-11,4	3,1	1.974.969	22.768.264	20,3	59,2	14.894	372.411	-73,1	-41,9
Settembre	3.753.078	38.526.415	-15,7	0,9	2.569.113	25.337.377	16,3	53,4	20.228	392.639	-70,7	-44,7
Ottobre	4.198.539	42.724.954	-20,5	-1,7	3.004.182	28.341.559	11,7	47,6	33.976	426.615	-64,0	-47,0
Novembre	3.992.126	46.717.080	-26,0	-4,4	3.053.935	31.395.494	15,4	43,7	28.994	455.609	-61,9	-48,3
Dicembre	3.732.030	50.449.110	-25,7	-6,4	2.636.670	34.032.164	-2,0	38,7	55.878	511.487	-45,9	-48,0

Note

Eventuali variazioni dei dati relativi a mesi precedenti rispetto a quelli già pubblicati in passato sono dovute ad aggiornamenti successivamente comunicati dalle imprese.

I premi dei rami mancanti (IV e VI) non sono riportati in quanto meno significativi in termini di volume premi.

Serie storica per tipologia di prodotto – Imprese italiane ed extra U.E.

Migliaia di euro

Mese	Forme pensionistiche individuali		Forme di puro rischio		Prodotti multiramo (esclusi previdenziali e PIR)			Piani individuali di risparmio		Altre forme
	Totale	di cui polizze multiramo	Totale	di cui polizze stand alone	Totale	di cui ramo I	di cui ramo III	Totale	di cui polizze multiramo	Totale
2017										
Gennaio	112.981	31.741	50.216	12.161	1.579.923	827.335	752.588	0	0	4.416.835
Febbraio	101.800	28.150	55.030	15.152	2.230.549	1.133.142	1.097.407	0	0	4.992.213
Marzo	110.289	34.828	67.849	19.140	2.817.632	1.481.420	1.336.212	0	0	5.211.533
Aprile	92.444	30.978	60.358	17.694	1.890.217	956.297	933.920	0	0	3.955.450
Maggio	111.715	30.849	68.473	20.555	2.243.615	1.125.002	1.118.613	3.374	3.286	4.889.989
Giugno	96.479	32.249	69.646	19.709	2.359.188	1.106.642	1.252.546	253.659	106.369	3.706.494
Luglio	90.957	29.346	66.437	19.845	2.484.790	1.208.422	1.276.368	263.178	48.083	3.531.932
Agosto	93.777	33.805	38.421	11.133	1.798.750	880.978	917.772	164.528	22.945	3.902.375
Settembre	121.398	33.871	58.252	14.502	1.822.853	929.662	893.191	189.132	35.610	3.282.400
Ottobre	134.342	43.210	61.305	18.786	2.300.422	1.199.327	1.101.095	303.691	82.338	4.284.848
Novembre	159.185	55.867	61.717	20.060	2.389.134	1.217.221	1.171.913	279.238	83.877	3.931.954
Dicembre	327.998	101.094	65.011	22.830	2.055.706	1.066.617	989.089	185.144	50.213	3.531.128
2018										
Gennaio	117.941	34.616	50.563	16.150	2.083.381	1.074.509	1.008.872	236.965	40.261	4.162.797
Febbraio	105.091	36.630	55.887	19.502	2.604.977	1.345.754	1.259.223	273.690	45.793	4.832.963
Marzo	111.205	38.201	63.621	20.975	2.670.139	1.419.156	1.250.983	250.871	37.991	4.810.403
Aprile	94.424	33.783	62.338	19.955	2.381.744	1.268.073	1.113.671	208.204	31.271	3.652.191
Maggio	105.537	39.250	76.661	26.683	2.719.270	1.484.948	1.234.322	273.297	48.117	4.397.795
Giugno	101.803	41.799	81.149	24.561	2.617.705	1.436.421	1.181.284	246.475	82.511	3.836.852
Luglio	102.882	37.651	94.280	43.075	2.427.582	1.352.201	1.075.381	134.991	27.636	3.756.682
Agosto	108.165	51.415	46.313	14.829	1.816.557	1.028.560	787.997	90.675	36.407	3.469.002
Settembre	96.252	38.799	64.963	19.513	1.996.114	1.178.484	817.630	66.649	27.928	4.878.500
Ottobre	124.059	46.622	76.258	22.012	2.519.196	1.482.804	1.036.392	71.620	38.985	3.718.328
Novembre	157.388	62.054	80.006	28.888	2.436.254	1.496.436	939.818	42.706	22.529	3.983.239
Dicembre	350.085	121.432	101.473	26.440	2.327.464	1.339.447	988.017	58.889	46.965	3.844.674
2019										
Gennaio	125.430	43.828	57.038	19.779	2.433.086	1.627.395	805.691	33.759	10.878	3.851.718
Febbraio	98.255	35.804	68.203	24.644	2.888.185	1.888.233	999.952	17.092	10.476	4.713.938
Marzo	97.147	40.538	74.400	23.293	3.854.200	2.476.373	1.377.827	13.097	5.970	4.683.712
Aprile	92.846	39.439	74.482	19.663	3.010.177	1.864.961	1.145.216	10.480	5.114	3.831.738
Maggio	97.950	40.834	71.204	24.998	2.901.957	1.812.027	1.089.930	8.323	4.012	3.979.604
Giugno	83.218	33.928	76.345	23.399	2.737.364	1.658.718	1.078.646	6.743	2.222	3.605.833
Luglio	98.426	37.562	77.644	24.990	2.836.789	1.783.552	1.053.237	10.358	2.824	4.413.379
Agosto	90.415	46.105	44.633	15.466	1.726.269	1.074.276	651.993	6.600	1.910	2.959.559
Settembre	102.803	44.553	66.971	26.471	2.611.944	1.592.610	1.019.334	13.281	4.280	3.793.028
Ottobre	130.155	54.819	73.274	27.048	3.433.377	2.087.540	1.345.837	17.283	767	4.874.158
Novembre	175.473	76.028	73.263	26.808	3.241.630	2.014.734	1.226.896	16.701	696	4.170.693
Dicembre	369.487	138.720	73.263	26.848	2.956.610	1.863.498	1.093.112	19.997	797	4.241.723
2020										
Gennaio	124.250	50.177	67.719	23.784	3.358.257	2.192.673	1.165.584	31.907	1.512	4.514.094
Febbraio	95.240	40.260	71.866	24.295	3.837.473	2.477.728	1.359.745	42.966	7.074	4.325.515
Marzo	64.168	30.733	51.420	18.146	2.017.174	1.273.117	744.057	14.956	2.937	2.594.382
Aprile	58.265	25.118	41.859	10.941	1.242.000	831.923	410.077	4.926	1.276	2.089.660
Maggio	74.951	28.353	42.302	15.675	1.795.234	1.217.852	577.382	9.011	1.458	3.252.439
Giugno	89.602	34.740	52.756	20.616	2.633.777	1.752.525	881.252	15.129	1.544	3.796.298
Luglio	97.949	36.968	67.845	23.930	3.167.454	2.148.610	1.018.844	10.086	1.089	4.209.516
Agosto	74.985	32.999	45.238	14.394	2.001.254	1.318.873	682.381	6.989	534	2.655.169
Settembre	93.767	38.623	60.555	22.638	2.888.060	1.949.266	938.794	7.676	723	3.687.730
Ottobre	132.806	55.667	64.975	27.603	3.658.464	2.419.416	1.239.048	7.199	1.230	4.219.005
Novembre	153.151	58.823	66.635	26.455	3.425.244	2.221.028	1.204.216	5.697	1.217	4.488.853
Dicembre	390.348	146.210	81.118	32.108	3.225.468	1.989.103	1.236.365	8.985	3.078	4.146.436
2021										
Gennaio	146.410	68.271	47.381	19.308	3.063.484	2.046.389	1.017.095	11.341	1.589	3.207.864
Febbraio	104.100	39.838	54.657	24.613	4.220.592	2.723.642	1.496.950	14.863	2.526	4.277.870
Marzo	111.361	47.922	66.251	30.952	4.769.952	3.043.199	1.726.753	18.970	2.838	4.026.059
Aprile	105.517	48.753	64.540	25.594	4.094.071	2.698.824	1.395.247	20.370	2.816	3.129.540
Maggio	109.062	47.394	62.184	29.975	4.124.722	2.652.740	1.471.982	29.816	2.258	3.113.818
Giugno	104.466	49.143	62.957	30.061	4.098.011	2.622.236	1.475.775	47.323	2.395	2.783.291
Luglio	123.686	51.957	63.171	28.493	4.193.295	2.720.894	1.472.401	35.827	2.371	2.795.846
Agosto	89.321	37.895	38.504	13.845	2.776.446	1.724.884	1.051.562	26.965	1.402	1.795.754
Settembre	104.751	43.356	58.511	29.261	3.661.158	2.321.751	1.339.407	35.519	2.357	2.494.135
Ottobre	138.599	56.108	58.143	28.736	4.200.005	2.666.810	1.533.195	51.089	2.509	2.804.954
Novembre	152.078	73.865	60.873	28.946	4.100.639	2.510.254	1.590.385	56.255	2.865	2.722.911
Dicembre	393.747	144.743	56.522	27.547	3.400.122	2.000.084	1.400.038	25.122	5.647	2.597.467

Note

Eventuali variazioni dei dati relativi a mesi precedenti rispetto a quelli già pubblicati in passato sono dovute ad aggiornamenti successivamente comunicati dalle imprese.

Serie storica per canale distributivo – Imprese italiane ed extra U.E.

Migliaia di euro

Mese	Reti agenziali				Reti bancarie, postali e finanziarie				Vendita diretta a distanza e Broker	
	Agenti		Vendita diretta		Sportelli bancari e postali		Consulenti finanziari abilitati			
	Premi	Variaz. annua	Premi	Variaz. annua	Premi	Variaz. annua	Premi	Variaz. annua	Premi	Variaz. annua
2017										
Gennaio	632.327	-9,6%	244.023	5,6%	4.368.822	-31,1%	866.821	16,8%	47.962	34,8%
Febbraio	693.532	-21,8%	229.647	1,7%	5.201.115	-28,2%	1.215.465	-15,9%	39.833	7,9%
Marzo	850.528	-3,7%	322.559	42,2%	5.532.922	-8,0%	1.461.070	20,4%	40.224	5,5%
Aprile	649.859	-6,9%	231.787	14,5%	4.098.460	-25,7%	996.076	0,8%	22.287	-34,0%
Maggio	782.319	-1,9%	222.847	2,9%	5.113.851	-0,8%	1.151.184	3,8%	46.964	15,2%
Giugno	738.749	-13,4%	219.019	-27,2%	4.456.327	-3,3%	1.041.494	0,0%	29.877	-38,8%
Luglio	689.355	7,9%	201.684	1,2%	4.499.045	-1,3%	1.019.954	-1,7%	27.255	-13,0%
Agosto	350.557	-8,5%	123.582	28,9%	4.771.964	27,6%	728.070	-6,1%	23.678	-18,3%
Settembre	540.527	3,3%	173.075	5,6%	4.096.827	-2,7%	634.818	-13,6%	28.788	-5,7%
Ottobre	707.940	-8,1%	236.283	27,4%	5.053.535	10,4%	1.054.323	-3,0%	32.527	-20,8%
Novembre	765.886	4,9%	204.815	4,5%	4.519.787	7,2%	1.300.567	20,2%	30.173	-29,5%
Dicembre	1.191.007	-1,9%	300.802	37,5%	3.287.236	-2,3%	1.315.106	-3,3%	70.836	-25,2%
2018										
Gennaio	670.258	6,0%	259.225	6,2%	4.817.923	10,3%	842.549	-2,8%	61.692	28,6%
Febbraio	722.631	4,2%	309.511	34,8%	5.705.009	9,7%	1.091.688	-10,2%	43.769	9,9%
Marzo	801.941	-5,7%	280.030	-13,2%	5.616.646	1,5%	1.165.870	-20,2%	41.752	3,8%
Aprile	645.429	-0,7%	230.523	-0,5%	4.550.766	11,0%	937.549	-5,9%	34.634	55,4%
Maggio	807.683	3,2%	249.127	11,8%	5.328.039	4,2%	1.131.130	-1,7%	56.581	20,5%
Giugno	735.038	-0,5%	262.440	19,8%	4.683.887	5,1%	1.173.200	12,6%	29.419	-1,5%
Luglio	735.649	6,7%	220.496	9,3%	4.368.615	-2,9%	1.138.597	11,6%	53.060	94,7%
Agosto	366.443	4,5%	129.607	4,9%	4.028.046	-15,6%	968.236	33,0%	38.380	62,1%
Settembre	582.237	7,7%	195.898	13,2%	5.479.904	33,8%	788.374	24,2%	56.065	94,8%
Ottobre	757.848	7,0%	250.389	6,0%	4.505.416	-10,8%	948.845	-10,0%	46.963	44,4%
Novembre	709.560	-7,4%	309.673	51,2%	4.409.463	-2,4%	1.128.503	-13,2%	142.394	371,9%
Dicembre	1.102.163	-7,5%	278.687	-7,4%	3.806.442	15,8%	1.159.774	-11,8%	335.519	373,7%
2019										
Gennaio	574.889	-14,2%	262.269	1,2%	5.031.775	4,4%	586.403	-30,4%	45.695	-25,9%
Febbraio	802.624	11,1%	457.226	47,7%	5.119.216	-10,3%	1.365.021	25,0%	41.586	-5,0%
Marzo	821.559	2,4%	427.333	52,6%	5.974.382	6,4%	1.420.534	21,8%	78.748	88,6%
Aprile	732.339	13,5%	258.334	12,1%	4.868.940	7,0%	1.075.393	14,7%	84.717	144,6%
Maggio	825.228	2,2%	235.182	-5,6%	4.904.404	-8,0%	1.013.114	-10,4%	81.110	43,4%
Giugno	881.283	19,9%	287.902	9,7%	4.360.186	-6,9%	926.575	-21,0%	53.557	82,0%
Luglio	811.376	10,3%	230.817	4,7%	5.357.014	22,6%	980.905	-13,8%	56.484	6,5%
Agosto	445.475	21,6%	234.628	81,0%	3.543.757	-12,0%	571.364	-41,0%	32.252	-16,0%
Settembre	723.890	24,3%	255.498	30,4%	4.756.437	-13,2%	721.728	-8,5%	130.474	132,7%
Ottobre	935.611	23,5%	397.693	58,8%	5.792.992	28,6%	1.335.510	40,8%	66.441	41,5%
Novembre	968.202	36,5%	370.674	19,7%	5.287.926	19,9%	975.117	-13,6%	75.841	-46,7%
Dicembre	1.502.814	36,4%	398.701	43,1%	4.363.320	14,6%	1.222.557	5,4%	173.688	-48,2%
2020										
Gennaio	750.510	30,5%	480.794	83,3%	5.940.746	18,1%	856.727	46,1%	67.451	47,6%
Febbraio	824.222	2,7%	314.334	-31,3%	5.989.025	17,0%	1.111.957	-18,5%	133.523	221,1%
Marzo	726.019	-11,6%	194.879	-54,4%	2.915.597	-51,2%	833.028	-41,4%	72.577	-7,8%
Aprile	656.858	-10,3%	240.764	-6,8%	1.781.238	-63,4%	684.247	-36,4%	73.603	-13,1%
Maggio	749.764	-9,1%	243.044	3,3%	3.443.176	-29,8%	662.825	-34,6%	75.128	-7,4%
Giugno	879.439	-0,2%	277.830	-3,5%	4.403.438	1,0%	970.198	4,7%	56.658	5,8%
Luglio	860.711	6,1%	267.852	16,0%	5.163.203	-3,6%	1.182.914	20,6%	78.170	38,4%
Agosto	456.805	2,5%	189.036	-19,4%	3.553.072	0,3%	545.848	-4,5%	38.873	20,5%
Settembre	705.613	-2,5%	274.003	7,2%	5.107.890	7,4%	612.269	-15,2%	38.013	-70,9%
Ottobre	899.169	-3,9%	255.364	-35,8%	5.880.092	1,5%	1.003.101	-24,9%	44.723	-32,7%
Novembre	921.013	-4,9%	301.848	-18,6%	5.639.490	6,6%	1.193.936	22,4%	83.293	9,8%
Dicembre	1.479.115	-1,6%	292.010	-26,8%	4.282.842	-1,8%	1.641.265	34,2%	157.123	-9,5%
2021										
Gennaio	832.603	10,9%	316.584	-34,2%	4.360.793	-26,6%	900.974	5,2%	65.526	-2,9%
Febbraio	1.056.677	28,2%	337.421	7,3%	5.653.434	-5,6%	1.535.364	38,1%	89.186	-33,2%
Marzo	1.198.634	65,1%	349.598	79,4%	5.563.146	90,8%	1.672.105	100,7%	209.110	188,1%
Aprile	1.020.062	55,3%	312.325	29,7%	4.662.464	161,8%	1.277.333	86,7%	141.854	92,7%
Maggio	850.117	13,4%	338.898	39,4%	4.835.378	40,4%	1.307.539	97,3%	107.670	43,3%
Giugno	860.046	-2,2%	249.872	-10,1%	4.574.836	3,9%	1.288.835	32,8%	122.459	116,1%
Luglio	831.538	-3,4%	265.563	-0,9%	4.439.909	-14,0%	1.507.338	27,4%	167.477	114,2%
Agosto	512.509	12,2%	246.112	30,2%	2.935.237	-17,4%	888.183	62,7%	144.949	272,9%
Settembre	694.664	-1,6%	320.969	17,1%	4.235.849	-17,1%	982.770	60,5%	119.822	215,2%
Ottobre	848.985	-5,6%	356.023	39,4%	4.741.479	-19,4%	1.205.639	20,2%	100.664	125,1%
Novembre	962.774	4,5%	317.696	5,3%	4.282.739	-24,1%	1.380.091	15,6%	149.456	79,4%
Dicembre	1.253.213	-15,3%	349.304	19,6%	2.821.085	-34,1%	1.764.988	7,5%	284.390	81,0%

Note

Eventuali variazioni dei dati relativi a mesi precedenti rispetto a quelli già pubblicati in passato sono dovute ad aggiornamenti successivamente comunicati dalle imprese.

Serie storica per ramo – Imprese italiane ed extra U.E.

Dati trimestrali in migliaia di euro

Anno/Ramo	Nel I trim.		Nel II trim.		Nel III trim.		Nel IV trim.	
	Premi	Var. %	*Premi*	Var. %	*Premi*	Var. %	*Premi*	Var. %
2018								
Ramo I	437.564	12,2%	382.328	14,9%	288.391	-9,0%	343.079	-4,9%
Ramo III	59	-88,6%	1.061	133,7%	631	68,3%	698	65,8%
Ramo IV	10.379	787,9%	14.704	4,4%	2.147	96,6%	2.717	374,2%
Ramo V	305.679	52,6%	179.481	17,7%	249.293	134,5%	166.683	-15,4%
Ramo VI	243.046	40,3%	139.062	-14,6%	226.230	-1,2%	141.931	6,0%
Totale	996.727	30,3%	716.636	8,2%	766.692	17,3%	655.108	-5,4%
2019								
Ramo I	419.223	-4,2%	378.222	-1,1%	316.858	9,9%	374.536	9,2%
Ramo III	7.569	(...)	2.563	141,6%	617	-2,2%	2.084	198,6%
Ramo IV	11.102	7,0%	7.598	-48,3%	11.445	433,1%	2.776	2,2%
Ramo V	238.209	-22,1%	117.062	-34,8%	147.570	-40,8%	378.168	126,9%
Ramo VI	200.256	-17,6%	804.013	478,2%	182.227	-19,5%	189.232	33,3%
Totale	876.359	-12,1%	1.309.458	82,7%	658.717	-14,1%	946.796	44,5%
2020								
Ramo I	452.930	8,0%	329.115	-13,0%	287.193	-9,4%	373.418	-0,3%
Ramo III	966	-87,2%	1.894	-26,1%	1.136	84,1%	1.560	-25,1%
Ramo IV	9.648	-13,1%	9.033	18,9%	5.236	-54,3%	6.638	139,1%
Ramo V	282.989	18,8%	149.467	27,7%	79.324	-46,2%	176.568	-53,3%
Ramo VI	211.236	5,5%	1.700.095	111,5%	288.643	58,4%	294.805	55,8%
Totale	957.769	9,3%	2.189.604	67,2%	661.532	0,4%	852.989	-9,9%
2021								
Ramo I	511.620	13,0%	363.104	10,3%	326.439	13,7%	395.252	5,8%
Ramo III	349	-63,9%	4.515	138,4%	3.917	244,8%	1.356	-13,1%
Ramo IV	9.238	-4,2%	8.668	-4,0%	7.257	38,6%	884	-86,7%
Ramo V	120.568	-57,4%	102.580	-31,4%	165.603	108,8%	146.387	-17,1%
Ramo VI	181.043	-14,3%	167.090	-90,2%	175.836	-39,1%	197.961	-32,9%
Totale	822.818	-14,1%	645.957	-70,5%	679.052	2,6%	741.840	-13,0%

Dati cumulati da inizio anno in migliaia di euro

Anno/Ramo	Al I trim.		Al II trim.		Al III trim.		Al IV trim.	
	Premi	Var. %	*Premi*	Var. %	*Premi*	Var. %	*Premi*	Var. %
2018								
Ramo I	437.564	12,2%	819.892	13,5%	1.108.283	6,6%	1.451.362	3,7%
Ramo III	59	-88,6%	1.120	15,2%	1.751	30,0%	2.449	38,5%
Ramo IV	10.379	787,9%	25.083	64,5%	27.230	66,7%	29.947	77,1%
Ramo V	305.679	52,6%	485.160	37,5%	734.453	60,0%	901.136	37,4%
Ramo VI	243.046	40,3%	382.108	13,7%	608.338	7,7%	750.269	7,4%
Totale	996.727	30,3%	1.713.363	20,0%	2.480.055	19,2%	3.135.163	13,0%
2019								
Ramo I	419.223	-4,2%	797.445	-2,7%	1.114.303	0,5%	1.488.839	2,6%
Ramo III	7.569	(...)	10.132	804,6%	10.749	513,9%	12.833	424,0%
Ramo IV	11.102	7,0%	18.700	-25,4%	30.145	10,7%	32.921	9,9%
Ramo V	238.209	-22,1%	355.271	-26,8%	502.841	-31,5%	881.009	-2,2%
Ramo VI	200.256	-17,6%	1.004.269	162,8%	1.186.496	95,0%	1.375.728	83,4%
Totale	876.359	-12,1%	2.185.817	27,6%	2.844.534	14,7%	3.791.330	20,9%
2020								
Ramo I	452.930	8,0%	782.045	-1,9%	1.069.238	-4,0%	1.442.656	-3,1%
Ramo III	966	-87,2%	2.860	-71,8%	3.996	-62,8%	5.556	-56,7%
Ramo IV	9.648	-13,1%	18.681	-0,1%	23.917	-20,7%	30.555	-7,2%
Ramo V	282.989	18,8%	432.456	21,7%	511.780	1,8%	688.348	-21,9%
Ramo VI	211.236	5,5%	1.911.331	90,3%	2.199.974	85,4%	2.494.779	81,3%
Totale	957.769	9,3%	3.147.373	44,0%	3.808.905	33,9%	4.661.895	23,0%
2021								
Ramo I	511.620	13,0%	874.724	11,9%	1.201.163	12,3%	1.596.415	10,7%
Ramo III	349	-63,9%	4.864	70,1%	8.781	119,7%	10.137	82,5%
Ramo IV	9.238	-4,2%	17.906	-4,1%	25.163	5,2%	26.047	-14,8%
Ramo V	120.568	-57,4%	223.148	-48,4%	388.751	-24,0%	535.138	-22,3%
Ramo VI	181.043	-14,3%	348.133	-81,8%	523.969	-76,2%	721.930	-71,1%
Totale	822.818	-14,1%	1.468.775	-53,3%	2.147.827	-43,6%	2.889.667	-38,0%

Note

Eventuali variazioni dei dati relativi a mesi precedenti rispetto a quelli già pubblicati in passato sono dovute ad aggiornamenti successivamente comunicati dalle imprese.

Serie storica per ramo – Imprese italiane ed extra U.E.

Dati trimestrali in migliaia di euro

Anno/Ramo	Nel I trim.		Nel II trim.		Nel III trim.		Nel IV trim.	
	Premi	Var. %	*Premi*	Var. %	*Premi*	Var. %	*Premi*	Var. %
2018								
Ramo I	14.922.237	1,8%	13.167.248	4,9%	13.216.824	12,7%	14.318.182	15,9%
Ramo III	7.460.730	6,5%	7.682.158	6,4%	6.026.109	-3,6%	5.586.072	-25,8%
Ramo IV	13.995	298,3%	19.833	14,1%	5.183	30,3%	10.504	30,2%
Ramo V	754.403	16,3%	537.151	12,1%	414.777	28,3%	434.822	-31,1%
Ramo VI	275.856	36,3%	165.691	-13,8%	253.406	-1,3%	197.167	-4,7%
Totale	23.427.221	4,1%	21.572.081	5,4%	19.916.299	7,3%	20.546.747	-0,9%
2019								
Ramo I	17.828.359	19,5%	14.819.468	12,5%	13.638.307	3,2%	16.290.599	13,8%
Ramo III	5.237.731	-29,8%	5.753.577	-25,1%	5.250.710	-12,9%	7.493.723	34,2%
Ramo IV	17.146	22,5%	15.735	-20,7%	18.129	249,8%	17.293	64,6%
Ramo V	575.205	-23,8%	478.528	-10,9%	395.815	-4,6%	756.419	74,0%
Ramo VI	227.178	-17,6%	830.414	401,2%	207.855	-18,0%	255.849	29,8%
Totale	23.885.619	2,0%	21.897.722	1,5%	19.510.816	-2,0%	24.813.883	20,8%
2020								
Ramo I	14.479.083	-18,8%	11.701.819	-21,0%	13.058.467	-4,3%	16.073.728	-1,3%
Ramo III	6.774.648	29,3%	3.660.857	-36,4%	6.080.994	15,8%	450.237	-40,5%
Ramo IV	17.701	3,2%	15.286	-2,9%	12.079	-33,4%	8.027.885	7,1%
Ramo V	658.906	14,6%	289.424	-39,5%	273.575	-30,9%	23.398	35,3%
Ramo VI	238.819	5,1%	1.720.428	107,2%	310.689	49,5%	352.127	37,6%
Totale	22.169.157	-7,2%	17.387.814	-20,6%	19.735.804	1,2%	24.927.375	0,5%
2021								
Ramo I	15.383.855	6,2%	13.300.383	13,7%	11.043.340	-15,4%	12.317.947	-23,4%
Ramo III	9.054.724	33,7%	8.831.951	141,3%	7.459.483	22,7%	8.696.143	8,3%
Ramo IV	22.124	25,0%	22.799	49,1%	17.198	42,4%	16.168	-30,9%
Ramo V	290.322	-55,9%	241.495	-16,6%	249.573	-8,8%	265.235	-41,1%
Ramo VI	212.948	-10,8%	199.017	-88,4%	202.347	-34,9%	264.873	-24,8%
Totale	24.963.973	12,6%	22.595.645	30,0%	18.971.941	-3,9%	21.560.366	-13,5%

Dati cumulati da inizio anno in migliaia di euro

Anno/Ramo	Al I trim.		Al II trim.		Al III trim.		Al IV trim.	
	Premi	Var. %	*Premi*	Var. %	*Premi*	Var. %	*Premi*	Var. %
2018								
Ramo I	14.922.237	1,8%	28.089.485	3,3%	41.306.309	6,1%	55.624.491	8,4
Ramo III	7.460.730	6,5%	15.142.888	6,4%	21.168.997	3,4%	26.755.069	-4,5
Ramo IV	13.995	298,3%	33.828	61,9%	39.011	56,8%	49.515	60,8
Ramo V	754.403	16,3%	1.291.554	14,5%	1.706.331	17,6%	2.141.153	1,4
Ramo VI	275.856	36,3%	441.547	11,9%	694.953	6,7%	892.120	4,9
Totale	23.427.221	4,1%	44.999.302	4,7%	64.915.601	5,5%	85.462.348	3,8
2019								
Ramo I	17.828.359	19,5%	32.647.827	16,2%	46.286.134	12,1%	62.576.733	12,5%
Ramo III	5.237.731	-29,8%	10.991.308	-27,4%	16.242.018	-23,3%	23.735.741	-11,3%
Ramo IV	17.146	22,5%	32.881	-2,8%	51.010	30,8%	68.303	37,9%
Ramo V	575.205	-23,8%	1.053.733	-18,4%	1.449.548	-15,0%	2.205.967	3,0%
Ramo VI	227.178	-17,6%	1.057.592	139,5%	1.265.447	82,1%	1.521.296	70,5%
Totale	23.885.619	2,0%	45.783.341	1,7%	65.294.157	0,6%	90.108.040	5,4%
2020								
Ramo I	14.479.083	-18,8%	26.180.901	-19,8%	39.239.369	-15,2%	55.313.097	-11,6%
Ramo III	6.774.648	29,3%	10.435.505	-5,1%	16.516.499	1,7%	1.672.142	-24,2%
Ramo IV	17.701	3,2%	32.987	0,3%	45.066	-11,7%	24.544.384	3,4%
Ramo V	658.906	14,6%	948.330	-10,0%	1.221.905	-15,7%	68.464	0,2%
Ramo VI	238.819	5,1%	1.959.247	85,3%	2.269.936	79,4%	2.622.063	72,4%
Totale	22.169.157	-7,2%	39.556.971	-13,6%	59.292.775	-9,2%	84.220.150	-6,5%
2021								
Ramo I	15.383.855	6,2%	28.684.238	9,6%	39.727.578	1,2%	52.045.525	-5,9%
Ramo III	9.054.724	33,7%	17.886.675	71,4%	25.346.158	53,5%	34.042.301	38,7%
Ramo IV	22.124	25,0%	44.923	36,2%	62.121	37,8%	78.289	14,4%
Ramo V	290.322	-55,9%	531.817	-43,9%	781.390	-36,1%	1.046.625	-37,4%
Ramo VI	212.948	-10,8%	411.965	-79,0%	614.312	-72,9%	879.185	-66,5%
Totale	24.963.973	12,6%	47.559.618	20,2%	66.531.559	12,2%	88.091.925	4,6%

Note

Eventuali variazioni dei dati relativi a mesi precedenti rispetto a quelli già pubblicati in passato sono dovute ad aggiornamenti successivamente comunicati dalle imprese.