Ania
Associazione Nazionale fra le Imprese Assicuratrici
Anno **XI** - n° **04** - febbraio **2022**

TRENDS
flussi e riserve vita

Al IV trimestre 2021 – Lavoro diretto italiano

Executive Summary

Nel 2021 il saldo tra entrate (premi) e uscite (pagamenti per riscatti, scadenze, rendite e sinistri) del mercato vita in Italia (lavoro diretto svolto da imprese italiane ed extra-UE) è stato pari a € 30,2 mld, in aumento del 20,7% rispetto all'anno precedente, in gran parte influenzato dalle restrizioni adottate per l'emergenza sanitaria, ma anche in recupero (+0,7%) rispetto all'esercizio pre-pandemico del 2019 (cfr. Tab. 1 e Allegato IV). Tale risultato è stato determinato dall'incremento del volume premi (+4,5% rispetto al 2020), dovuto esclusivamente alle polizze di ramo III, a fronte di un ammontare totale delle uscite in lieve calo (-0,8%), determinato dai minori importi per scadenze e rendite maturate che hanno compensato pienamente l'aumento dei riscatti e dei sinistri.

Analizzando gli andamenti nei singoli trimestri (cfr. Tab. 2 e Allegato IV), si osserva come il flusso netto realizzato negli ultimi tre mesi del 2021 sia il più alto rispetto ai trimestri precedenti dell'anno stesso nonché dell'anno precedente, grazie principalmente all'eccezionale performance registrata dalle polizze di ramo III (in ciascun trimestre del 2021 la raccolta netta afferente al ramo III risulta superiore di oltre un miliardo rispetto a quella realizzata dal ramo I).

Tab. 1 - Flussi di entrate-uscite e riserve: dati cumulati trimestrali DA INIZIO ANNO

(importi in milioni di euro)

VOCI	2020								2021							
	I trim.	Var. % 20/19	II trim.	Var. % 20/19	III trim.	Var. % 20/19	IV trim.**	Var. % 20/19	I trim.	Var. % 21/20	II trim.	Var. % 21/20	III trim.	Var. % 21/20	IV trim.	Var. % 21/20
Premi	26.245	-3,3	47.498	-10,5	70.891	-7,0	101.329	-4,4	28.875	10,0	55.872	17,6	78.569	10,8	**105.872**	**4,5**
Onere per sinistri	20.374	-1,5	37.187	-9,8	54.352	-5,8	76.333	0,4	21.689	6,4	41.226	10,9	57.381	5,6	**75.695**	**-0,8**
Flusso netto cumulato	5.871	-9,1	10.311	-13,1	16.539	-10,7	24.996	-16,6	7.187	22,4	14.646	42,0	21.188	28,1	**30.178**	**20,7**
Riserve tecniche*	723.931	3,3	742.830	4,6	753.597	4,6	772.850	4,9	785.002	8,4	799.064	7,6	806.175	7,0	**821.760**	**6,3**

Tab. 2 - Flussi di entrate-uscite e riserve: dati del SINGOLO TRIMESTRE

(importi in milioni di euro)

VOCI	2020								2021							
	I trim.	Var. % 20/19	II trim.	Var. % 20/19	III trim.	Var. % 20/19	IV trim.**	Var. % 20/19	I trim.	Var. % 21/20	II trim.	Var. % 21/20	III trim.	Var. % 21/20	IV trim.	Var. % 21/20
Premi	26.245	-3,3	21.253	-18,0	23.393	1,1	30.437	2,2	28.875	10,0	26.997	27,0	22.697	-3,0	**27.303**	**-10,3**
Onere per sinistri	20.374	-1,5	16.813	-18,1	17.165	4,2	21.981	19,7	21.689	6,4	19.537	16,2	16.155	-5,9	**18.313**	**-16,7**
Flusso netto cumulato	5.871	-9,1	4.440	-17,9	6.228	-6,5	8.457	-26,0	7.187	22,4	7.460	68,0	6.542	5,0	**8.990**	**6,3**
Variaz. riserve tecniche*	-13.110	-180,1	18.899	100,3	10.767	0,3	19.253	18,0	12.385	194,5	14.062	-25,6	7.111	-34,0	**15.585**	**-19,1**

(*): comprendono anche la riserva per somme da pagare; (**): dati definitivi di bilancio

Nel 2021 il **volume dei premi contabilizzati** è stato pari a € 105,9 mld, in aumento del 4,5% rispetto all'anno precedente, quando la raccolta premi registrava invece un calo annuo del 4,4%, riallineandosi dunque ai livelli contabilizzati pre Covid-19 del 2019 (cfr. Fig. 1, Allegato I e III). L'83% dei premi è generato dall'emissione di nuovi contratti o dall'introito di premi unici aggiuntivi relativi a polizze già in essere, in aumento del 4,6% rispetto al 2020 (percentuali ricavate utilizzando i dati della rilevazione associativa mensile sulla nuova produzione vita). L'ammontare dei premi contabilizzati risulta costituito per l'81% da premi unici (in aumento del 4,6% rispetto al 2020), e per il restante 19% da premi periodici, di cui il 3% sono premi di prima annualità (+1,7%) e il 16% premi di annualità successive (+4,2%). Valutando i premi mediante una misura che consente di standardizzare l'ammontare di premi unici e periodici, come l'*Annual Premium Equivalent* (APE) – pari alla somma tra premi annui, considerati per il 100% del loro importo, e premi unici divisi per la durata dei relativi contratti convenzionalmente posta pari a 10 anni – la variazione del volume premi passerebbe da +4,5% a +4,0%.

Fig. 1 - Flussi di entrate-uscite distinti per tipologia di premio e voce di uscita DA INIZIO ANNO

(importi in milioni di euro)

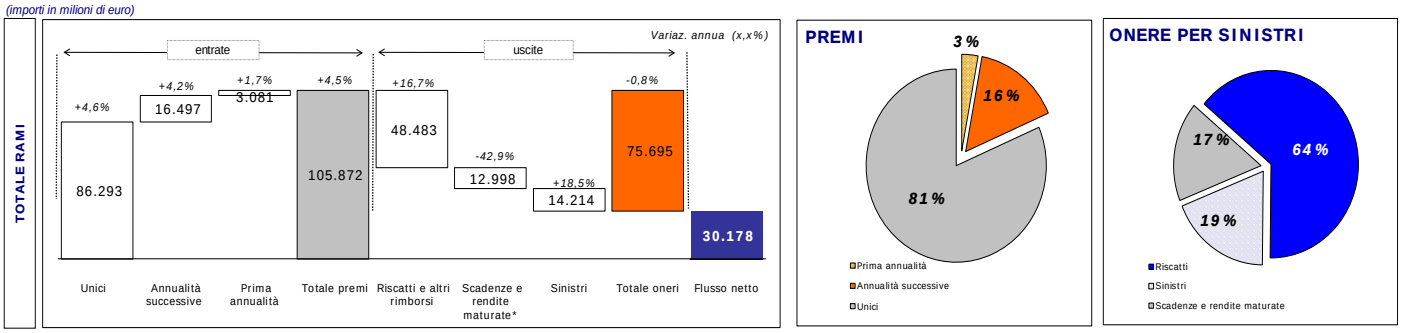

I riscatti nelle polizze a vita intera sono interpretabili in larga misura come disinvestimenti e non come risoluzione anticipata di contratti.
(*): la voce comprende anche la variazione delle riserve per somme da pagare, ossia l'accantonamento per importi già maturati ma ancora da liquidare.

A cura di: Sergio Desantis - Luigi Di Falco – Gianni Giuli - Riccardo Perazzelli - Stefano Trionfetti
Direttore Responsabile Dario Focarelli

Analizzando invece l'andamento dei premi contabilizzati per singolo mese, stimati sulla base della rilevazione ANIA relativa ai flussi mensili vita, si osserva che, rispetto a marzo, aprile e maggio 2020, ossia i mesi maggiormente colpiti dalle restrizioni dovute alla crisi pandemica, i corrispettivi mesi del 2021 registrano significativi incrementi annui, pari rispettivamente a +57% nel mese di marzo, +85% nel mese di aprile e +40% nel mese di maggio; nei mesi successivi, si riscontra invece o una sostanziale stabilità della raccolta rispetto al 2020 (come a luglio o agosto) o una contrazione (negli ultimi due mesi pari rispettivamente a -13% e -10%) (cfr. Fig. 2).

Fig. 2 – Premi* contabilizzati nel biennio 2020-2021 PER OGNI SINGOLO MESE *(importi in milioni di euro)*

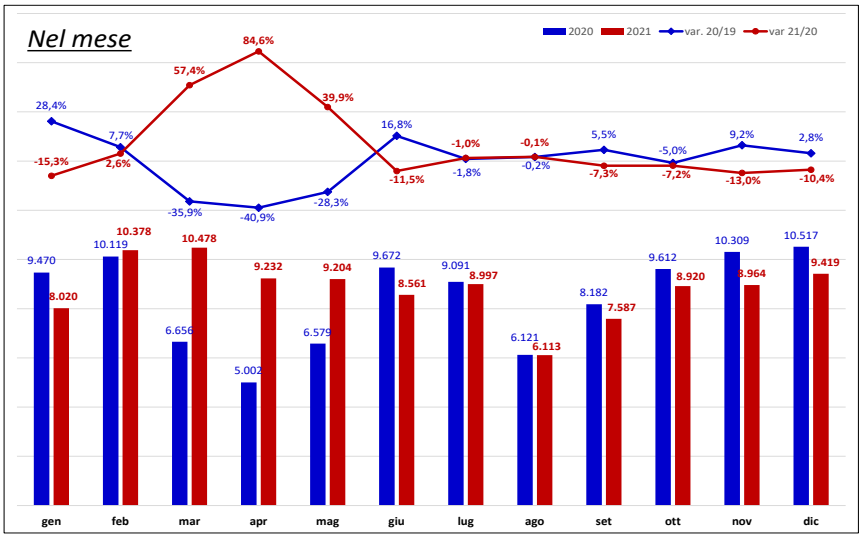

(*) Stime ANIA

Nell'intero anno l'**ammontare complessivo delle uscite** è risultato pari a € 75,7 mld, in calo dello 0,8% rispetto al 2020 e dello 0,5% rispetto al 2019, ma superiore a quello registrato negli anni precedenti (cfr. Fig. 1, Allegato II e III). La quota prevalente delle uscite è derivata dai riscatti e dagli altri rimborsi, pari al 64% dei pagamenti complessivi e in crescita del 16,7% rispetto al 2020 (quando si registrava invece un calo dell'1,6%). I sinistri per decesso e altri eventi attinenti alla vita umana coperti dalle polizze vita hanno registrato anche nell'ultimo trimestre importi molto alti rispetto alla media dei trimestri pre-Covid, totalizzando nell'intero anno un ammontare pari a € 14,2 mld (il più alto mai raggiunto, seppur con valori in progressiva lieve diminuzione nel corso dei vari trimestri dell'anno), il 19% delle uscite totali (confermandosi al secondo posto in termini di importi) e con un incremento annuo del 18,5% rispetto al 2020 e del 35,8% rispetto al 2019. Le scadenze e le rendite maturate, comprensive della variazione delle riserve per somme da pagare, hanno registrato invece una forte contrazione (-42,9%) rispetto al 2020, con un'incidenza sulle uscite totali che scende al di sotto del 20% (nel dettaglio 17%, era in media al 30% nel biennio 2019-2020), la più bassa mai rilevata, a fronte di un ammontare che si arresta a € 13,0 mld, circa € 10 mld in meno rispetto a quanto registrato nel biennio precedente.

Le **riserve tecniche vita**, comprensive anche della riserva per somme da pagare, alla fine dell'anno sono state pari a € 821,8 mld, in aumento del 6,3% rispetto al 2020 (cfr. Tab. 3 e Allegato V). L'incidenza dei premi contabilizzati sulle riserve è risultata pari al 12,9%, in lieve calo rispetto al 13,1% dell'anno precedente. In particolare, quasi il 70% delle riserve complessive deriva da impegni assunti nel ramo I mentre circa un quarto è afferente a polizze di ramo III. Analizzando la concentrazione delle riserve tecniche tra le compagnie di assicurazione operanti in Italia alla fine dell'anno, si osserva che quasi la metà dell'intero ammontare (47%) è detenuto dalle prime cinque compagnie e si arriva al 67% considerando le successive cinque. La variazione dello stock delle riserve rispetto alla fine dell'esercizio 2020 è stata positiva per € 48,9 mld, ossia € 18,7 mld in più rispetto al saldo tecnico del settore vita, grazie quasi unicamente alla rivalutazione delle attività sottostanti alle polizze unit-linked di ramo III.

Un'analisi più approfondita dei dati evidenzia che l'80% delle imprese, rappresentative del 75% del mercato in termini di premi contabilizzati 2020, ha registrato nell'anno un flusso netto positivo e che il 55% (per una quota premi pari al 46%) ha ottenuto un risultato migliore della media dell'indice (3,78%) calcolato rapportando il flusso netto totale alla giacenza media delle riserve complessive.

Analisi di dettaglio per ramo

Nel 2021 il **ramo I** ha registrato un flusso netto positivo pari a € 12,6 mld (cfr. Fig. 3), in calo dell'11,2% rispetto al 2020, quando si osservava a sua volta una contrazione annua di circa il 35%. Tale risultato è stato determinato da una raccolta premi in diminuzione del 5,2% rispetto al 2020, pari a € 62,3 mld (di cui quasi l'80% a premio unico), a fronte di un ammontare del totale oneri in calo del 3,6% (-42,6% le scadenze e rendite maturate) e pari a € 49,7 mld, di cui quasi il 60% (48% nel 2020) costituito da riscatti e altri rimborsi (+17,2% rispetto all'anno precedente). L'incidenza dei premi di nuova produzione è pari all'84%. Gli oneri pagati hanno rappresentato nel ramo I l'8,8% delle riserve.

Relativamente al **ramo III**, la raccolta netta a fine anno è stata pari a € 18,3 mld, la più alta rispetto agli anni precedenti e, nel dettaglio, il 52,6% in più rispetto al 2020. Tale risultato è stato determinato dall'incremento della raccolta premi del 34,4%, per un importo pari a € 39,8 mld (di cui l'86% afferente a nuovi contratti), il più alto mai contabilizzato, controbilanciato da un ammontare del totale oneri anch'esso in aumento ma più contenuto (+22,1% rispetto al 2020), a fronte di un ammontare pari a € 21,5 mld, di cui il 77% costituito da riscatti e altri rimborsi (+25,9% rispetto al 2020) e il 17% da sinistri per decesso e altri eventi attinenti alla vita umana(+32,4%). L'onere complessivo per riscatti, scadenze e sinistri ha rappresentato nel ramo III il 10,1% delle riserve.

Fig. 3 - Flussi di entrate-uscite distinti per tipologia di premio, voce di uscita e ramo (I, III e V) DA INIZIO ANNO

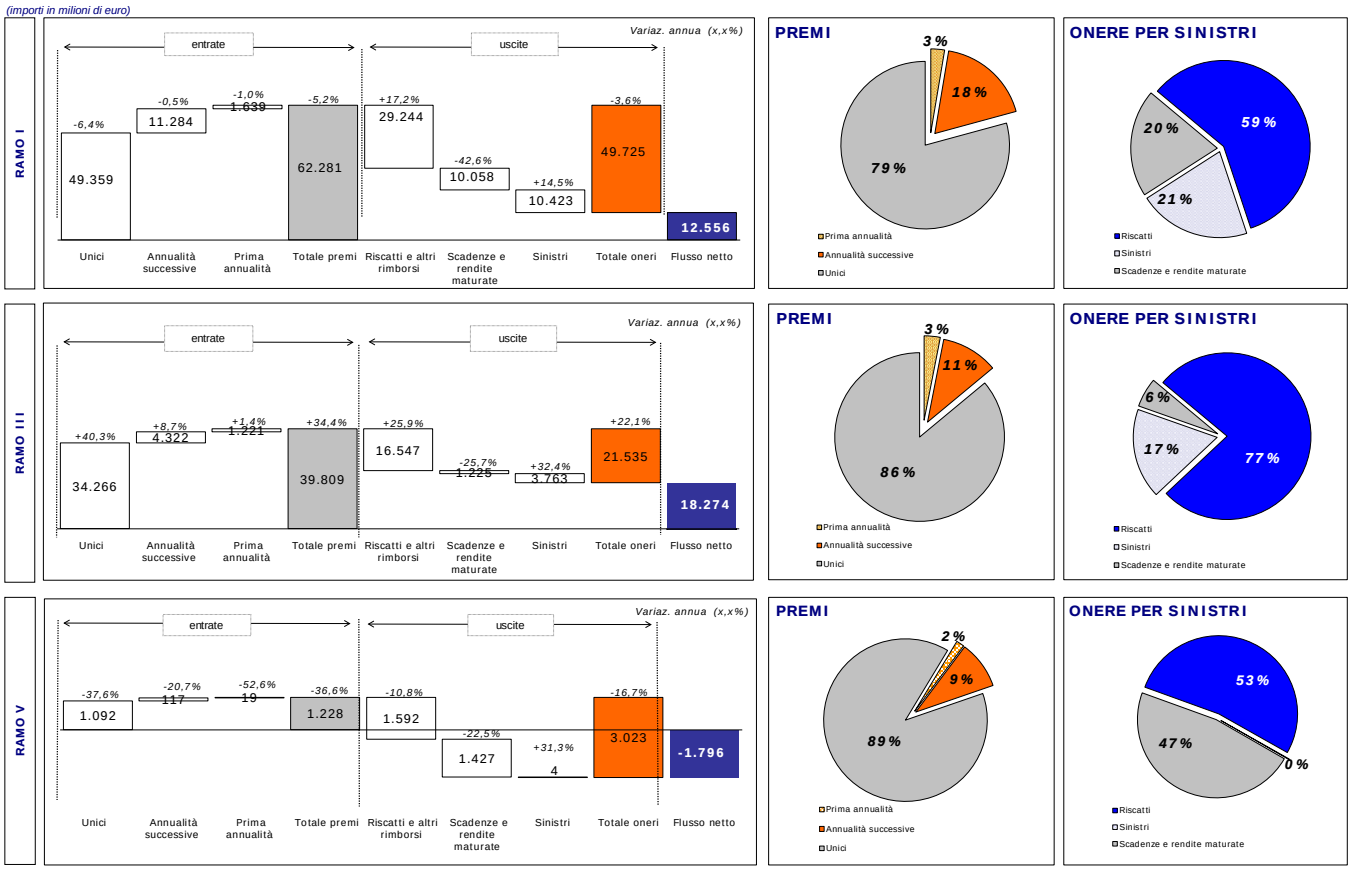

I riscatti nelle polizze a vita intera sono interpretabili in larga misura come disinvestimenti e non come risoluzione anticipata di contratti.
(*): la voce comprende anche la variazione delle riserve per somme da pagare, ossia l'accantonamento per importi già maturati ma ancora da liquidare.

Il **ramo V**, con un volume premi di € 1,2 mld (di cui l'89% a premi unici), ha registrato l'ammontare più basso mai rilevato, in calo del 36,6% rispetto al 2020, mentre l'ammontare del totale delle uscite è risultato pari a € 3,0 mld (di cui il 53% dovuto a riscatti mentre il restante a scadenze/rendite maturate), in diminuzione del 16,7%. La raccolta netta è stata dunque negativa per € 1,8 mld, il 6,1% in più rispetto all'anno precedente. L'85% del totale premi è afferente a nuovi contratti (86% nel 2020) mentre l'onere complessivo per riscatti, scadenze e sinistri ha rappresentato nel ramo V il 13,1% delle riserve.

Per i rami IV e VI si rinvia alla figura seguente e ai dati riportati negli Allegati.

Fig. 4 - Flussi di entrate-uscite distinti per tipologia di premio, voce di uscita e ramo (IV e VI) DA INIZIO ANNO

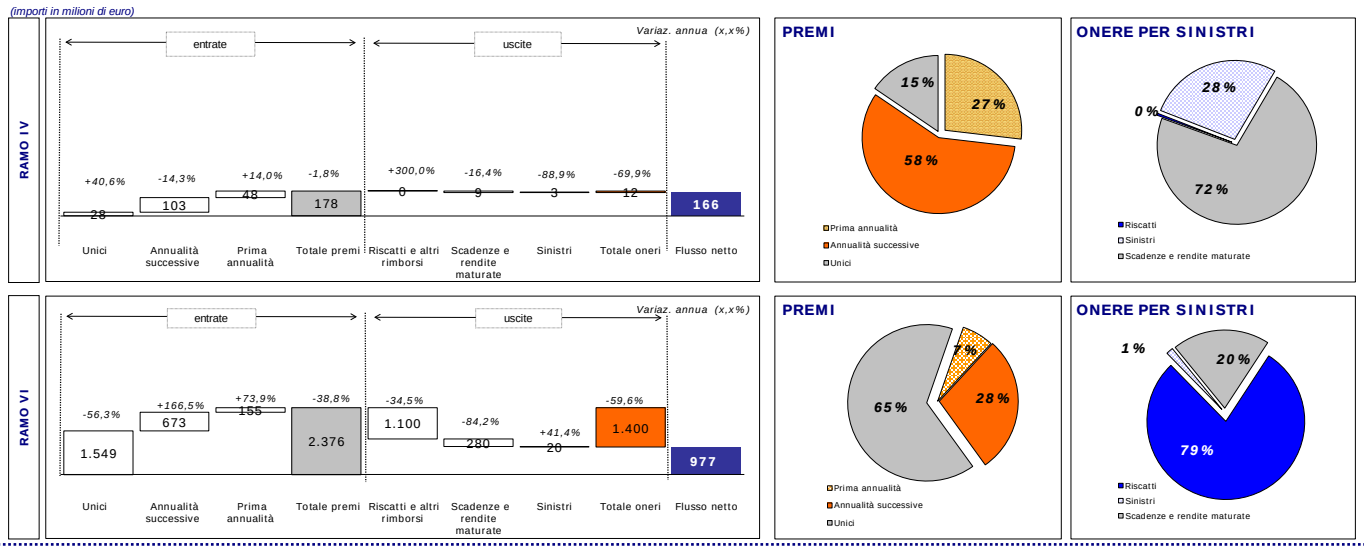

I riscatti nelle polizze a vita intera sono interpretabili in larga misura come disinvestimenti e non come risoluzione anticipata di contratti.
(*): la voce comprende anche la variazione delle riserve per somme da pagare, ossia l'accantonamento per importi già maturati ma ancora da liquidare

L'andamento trimestrale delle riserve tecniche distinte per ramo nel corso dell'anno è influenzato dagli sviluppi del saldo netto tra entrate e uscite sopra descritti. Per i rami principali è possibile valutare approssimativamente quanta variazione sia scaturita da tale saldo e quanta dai rendimenti attribuiti agli assicurati.

Tab. 3 – Andamento trimestrale delle riserve tecniche*

(importi in milioni di euro e var. % rispetto al corrispondente trimestre dell'anno precedente)

RAMI DI ATTIVITÀ	2020			2021					
	Riserve al IV trim.**	Distrib. (%)	Var.(%) 20/19	Riserve al IV trim.	Distrib. (%)	Var.(%) 21/20	Variaz. stock riserve al IV trim.	Flusso netto al IV trim.	Rendimento attribuito agli assicurati
	(a)			(b)			(c)=(b)-(a)	(d)	(e)=(c)-(d)
Ramo I	549.305	71,1	3,7	**563.636**	**68,6**	**2,6**	14.336	12.556	1.780
Ramo III	178.903	23,1	10,2	**213.081**	**25,9**	**19,1**	34.177	18.274	15.904
Ramo IV	366	0,0	23,8	**377**	**0,0**	**3,1**	11	166	-155
Ramo V	24.585	3,2	-4,2	**23.077**	**2,8**	**-6,1**	-1.508	-1.796	288
Ramo VI	19.691	2,5	4,5	**21.584**	**2,6**	**9,6**	1.893	977	916
Totale	772.850	100,0	4,9	**821.760**	**100,0**	**6,3**	48.910	30.178	18.732

(*): comprendono anche la riserva per somme da pagare; (**): dati definitivi di bilancio

Alla fine dell'anno l'ammontare delle riserve tecniche afferente al **ramo I** è stato pari a € 563,6 mld, pari al 69% del totale riserve e in aumento del 2,6% rispetto alla fine del 2020. Si ricorda che tali riserve comprendono anche la riserva per somme da pagare, interessata quest'ultima nel corso dell'anno da una riduzione dovuta alla liquidazione di alcuni prodotti vita di importi significativi scaduti a fine anno 2020 ma liquidati successivamente; nel 2021 la variazione dello stock è stata anche per questo motivo più contenuta e pari a € 14,3 mld, appena € 1,8 mld in più rispetto all'importo dei premi al netto dei pagamenti (cfr. Tab. 3).

Relativamente al **ramo III**, a fronte di un flusso netto pari a € 18,3 mld, la variazione delle riserve nell'intero anno è stata pari a € 34,2 mld, ossia quasi € 16 mld in più rispetto al risultato della gestione tecnica, grazie ancora alla forte rivalutazione degli attivi sottostanti alle polizze unit-linked; nel 2020 il rendimento complessivo attribuito agli assicurati era stato di € 4,6 mld, in significativo recupero dopo la forte svalutazione registrata alla fine di settembre (€ -3,9 mld) e dovuta in particolar modo alla crisi legata all'emergenza sanitaria. Lo stock delle riserve di ramo III a fine 2021 ha raggiunto un ammontare pari a € 213,1 mld, il 26% del totale riserve e in aumento del 19,1% rispetto all'anno precedente.

Il **ramo V** ha registrato un ammontare di riserve pari a € 23,1 mld (il 3% del totale riserve), confermando anche a fine anno la progressiva riduzione iniziata dalla fine di giugno 2018 quando si attestava a € 28,7 mld; nel dettaglio, lo stock di riserve ha registrato un calo del 2,3% rispetto alla fine del trimestre precedente e una contrazione del 6,1% rispetto alla fine del 2020. Nell'intero anno la variazione dello stock è stata dunque pari a € -1,5 mld, contrazione più contenuta rispetto alla raccolta netta sempre negativa e pari a € -1,8 mld, grazie al, pur minimo, rendimento ottenuto dalle masse gestite.

Il **ramo VI** ha registrato uno stock di riserve pari a € 21,6 mld (il 3% del totale riserve), il 9,6% in più rispetto alla fine del 2020, per un importo dunque da inizio anno in aumento di € 1,9 mld, ossia quasi un miliardo in più rispetto alla raccolta netta realizzata nello stesso periodo.

Analisi di dettaglio per tipologia di prodotto

Tab. 4 - Flussi di entrate-uscite per TIPOLOGIA DI PRODOTTO DA INIZIO ANNO

(importi in milioni di euro)

Categorie prodotto	ENTRATE				USCITE					
	Premi prima annualità	Premi annualità successive	Premi unici	Totale premi	Riscatti	Sinistri	Scadenze e rendite maturate*	Totale oneri	Flusso netto	Riserve tecniche**
- "Prodotti Multiramo" (a+b) esclusi previdenziali e PIR	**889**	**3.227**	**45.520**	**49.636**	**13.372**	**2.969**	**408**	**16.749**	**32.887**	**198.279**
Variaz. 21/20	*0,7%*	*18,2%*	*48,7%*	*45,3%*	*22,0%*	*26,0%*	*-58,5%*	*17,3%*	*64,9%*	*23,5%*
di cui ramo I (a)	520	1.858	29.307	31.685	7.620	1.649	284	9.553	22.132	117.987
di cui ramo III (b)	369	1.369	16.213	17.951	5.752	1.320	124	7.196	10.755	80.292
- "PIR" (Piani Individuali di Risparmio)	**11**	**56**	**355**	**422**	**287**	**65**	**1**	**354**	**68**	**4.344**
Variaz. 21/20	*90,9%*	*13,0%*	*120,0%*	*94,3%*	*81,0%*	*54,6%*	*260,0%*	*77,2%*	*292,4%*	*13,0%*
di cui PIR - prodotti multiramo	-	24	211	235	193	45	0	239	-4	644
- "Forme pensionistiche individuali e collettive".	**915**	**5.407**	**3.383**	**9.705**	**3.474**	**160**	**1.517**	**5.150**	**4.555**	**92.193**
Variaz. 21/20	*21,6%*	*11,0%*	*-31,2%*	*-8,8%*	*17,8%*	*49,2%*	*-37,1%*	*-5,9%*	*-12,1%*	*8,1%*
di cui forme multiramo	556	2.294	925	3.776	1.071	58	575	1.705	2.071	28.133
- "Forme di puro rischio".	**267**	**956**	**1.120**	**2.342**	**24**	**636**	**129**	**789**	**1.554**	**5.411**
Variaz. 21/20	*11,1%*	*5,8%*	*6,8%*	*5,9%*	*13,9%*	*13,0%*	*271,9%*	*27,7%*	*-2,9%*	*2,0%*
di cui polizze NON ABBINATE a mutui e credito al consumo	245	844	339	1.429	2	349	79	430	999	1.969
- "Altro"	**999**	**6.851**	**35.916**	**43.767**	**31.327**	**10.383**	**10.943**	**52.653**	**-8.886**	**521.533**
Variaz. 21/20	*-13,1%*	*-5,9%*	*-21,4%*	*-19,1%*	*14,0%*	*16,3%*	*-43,5%*	*-5,6%*	*-410,2%*	*0,7%*
Totale	**3.081**	**16.497**	**86.293**	**105.872**	**48.483**	**14.214**	**12.998**	**75.695**	**30.178**	**821.760**
Variaz. 21/20	***1,7%***	***4,2%***	***4,6%***	***4,5%***	***16,7%***	***18,5%***	***-42,9%***	***-0,8%***	***20,7%***	***6,3%***
- "Prodotti Multiramo complessivi"	**1.445**	**5.545**	**46.656**	**53.647**	**14.636**	**3.073**	**984**	**18.692**	**34.954**	**227.056**
Variaz. 21/20	*7,0%*	*16,4%*	*48,9%*	*43,3%*	*25,1%*	*26,7%*	*-32,3%*	*20,2%*	*59,4%*	*22,0%*

(*): la voce comprende anche la variazione delle riserve per somme da pagare

(**): la voce comprende anche la riserva per somme da pagare

Nel 2021 il saldo tra entrate (premi) e uscite (pagamenti per riscatti, scadenze, rendite e sinistri) registrato per i **prodotti multiramo complessivi** è stato pari a € 35,0 mld, contro i € 30,2 mld registrati per il totale mercato vita, in aumento del 59,4% rispetto all'anno precedente (cfr. Tab. 4). Il volume dei premi contabilizzati ha raggiunto € 53,6 mld (il 51% del totale premi vita e in aumento del 43,3% rispetto al 2020) mentre l'ammontare complessivo delle uscite è stato pari a € 18,7 mld (il 25% del totale oneri vita e con un incremento annuo del 20,2%). Le riserve tecniche dei prodotti multiramo alla fine del 2021 sono state pari a € 227,1 mld (il 28% del totale riserve vita), in aumento del 22,0% rispetto alla fine dell'anno precedente.

Il 93%, in termini di premi, dei prodotti multiramo complessivi è costituito dai cosiddetti **prodotti multiramo puri - esclusi quelli previdenziali e PIR** – che hanno registrato nel 2021 un flusso netto di € 32,9 mld (di cui il 67% afferente a polizze di ramo I), a fronte di un volume premi pari a € 49,6 mld (+45,3% rispetto all'anno precedente) e un ammontare complessivo delle uscite di € 16,7 mld (+17,3%). Il 94% di tali premi è afferente a nuove sottoscrizioni o premi unici aggiuntivi (dati ricavati dalla rilevazione associativa mensile sulla nuova produzione vita). Le riserve tecniche dei prodotti multiramo puri costituiscono l'87% di quelle relative ai prodotti multiramo complessivi.

Le **forme pensionistiche individuali e collettive** hanno registrato da inizio anno una raccolta premi pari a € 9,7 mld (-8,8% rispetto al 2020), al netto di uscite per un valore di € 5,2 mld (-5,9%), generando un saldo tecnico di € 4,6 mld. Le riserve tecniche sono ammontate a € 92,2 mld e rappresentano l'11% delle riserve complessive dei rami vita.

Le **forme di puro rischio** hanno registrato nell'intero anno un flusso netto pari a € 1,6 mld (di cui quasi i due terzi afferente a polizze non abbinate a mutui o credito al consumo), a fronte di una raccolta premi pari a € 2,3 mld (+5,9% rispetto al 2020) e un totale oneri per un valore di € 0,8 mld (+27,7%). Le riserve tecniche ammontano a € 5,4 mld e rappresentano quasi l'1% delle riserve complessive dei rami vita.

Nel 2021 i **PIR (Piani Individuali di Risparmio)** hanno registrato una raccolta premi di € 422 mln, quasi raddoppiata rispetto al 2020, registrando uno stock di riserve matematiche pari a € 4,3 mld, lo 0,5% del totale riserve vita.

Analisi dei premi per canale distributivo e per tipologia di prodotto

Tab. 5 – Ripartizione dei premi per ramo e per canale distributivo

(importi in milioni di euro e var. % rispetto al corrispondente trimestre dell'anno precedente)

RAMI DI ATTIVITÀ/CATEGORIE PRODOTTO	A TUTTO IL IV TRIMESTRE 2021											
	Agenti		Vendita diretta		Sportelli bancari e postali		Consulenti finanziari abilitati		Vendita a distanza e Broker		Totale	
	Premi	*Incid.*	Premi	*Incid.*	Premi	*Incid.*	Premi	*Incid.*	Premi	*Incid.*	Premi	*Incid.*
Ramo I	11.002	*18%*	6.744	*11%*	37.768	*61%*	5.006	*8%*	1.762	*3%*	**62.281**	***100,00%***
Var. 21/20	-2,7%		2,6%		-9,7%		6,3%		37,6%		**-5,2%**	
Ramo III	4.161	*10%*	1.792	*5%*	19.702	*49%*	13.853	*35%*	301	*1%*	**39.809**	***100,00%***
Var. 21/20	54,8%		57,3%		16,9%		58,4%		69,8%		**34,4%**	
Ramo IV	121	*68%*	17	*10%*	23	*13%*	1	*0%*	16	*9%*	**178**	***100,00%***
Var. 21/20	43,8%		93,6%		2,2%		34,8%		-74,9%		**-1,8%**	
Ramo V	311	*25%*	425	*35%*	248	*20%*	11	*1%*	233	*19%*	**1.228**	***100,00%***
Var. 21/20	-15,7%		-18,1%		-59,4%		-55,7%		-43,8%		**-36,6%**	
Ramo VI	438	*18%*	870	*37%*	796	*33%*	238	*10%*	35	*1%*	**2.376**	***100,00%***
Var. 21/20	18,4%		-65,1%		0,4%		17,3%		40,2%		**-38,8%**	
TOTALE RAMI	**16.032**	***15%***	**9.848**	***9%***	**58.536**	***55%***	**19.109**	***18%***	**2.347**	***2%***	**105.872**	***100,00%***
Var. 21/20	**8,2%**		**-8,3%**		**-2,7%**		**39,7%**		**19,6%**		**4,5%**	
- "Prodotti Multiramo" (a+b) - esclusi previdenziali e PIR	8.514	*17%*	3.194	*6%*	31.263	*63%*	5.741	*12%*	925	*2%*	**49.636**	***100,00%***
Var. 21/20	36,6%		40,8%		43,5%		56,3%		372,4%		**45,3%**	
di cui ramo I (a)	5.062	*16%*	1.756	*6%*	21.358	*67%*	2.740	*9%*	769	*2%*	**31.685**	***100,00%***
di cui ramo III (b)	3.453	*19%*	1.438	*8%*	9.905	*55%*	3.001	*17%*	156	*1%*	**17.951**	***100,00%***
- "PIR" (Piani Individuali di Risparmio)	27	*6%*	0	*0%*	329	*78%*	66	*16%*	0	*0%*	**422**	***100,00%***
Var. 21/20	73,3%		69,1%		124,0%		23,2%		-99,7%		**94,3%**	
di cui PIR - prodotti multiramo	25	*10%*	0	*0%*	210	*89%*	1	*0%*	-	*0%*	**235**	***100,00%***
- "Forme pensionistiche individuali e collettive"	2.355	*24%*	3.326	*34%*	2.369	*24%*	1.279	*13%*	377	*4%*	**9.705**	***100,00%***
Var. 21/20	4,8%		-24,3%		2,4%		11,5%		-30,5%		**-8,8%**	
di cui forme multiramo	1.566	*41%*	1.238	*33%*	580	*15%*	331	*9%*	60	*2%*	**3.776**	***100,00%***
- "Forme di puro rischio"	703	*30%*	290	*12%*	1.057	*45%*	65	*3%*	228	*10%*	**2.342**	***100,00%***
Var. 21/20	4,0%		18,4%		11,5%		12,0%		-20,3%		**5,9%**	
di cui polizze NON ABBINATE a mutui/credito al cons.	645	*45%*	281	*20%*	341	*24%*	42	*3%*	119	*8%*	**1.429**	***100,00%***
- "Altro"	4.434	*10%*	3.038	*7%*	23.519	*54%*	11.958	*27%*	818	*2%*	**43.767**	***100,00%***
Var. 21/20	-21,5%		-20,7%		-32,7%		36,7%		-12,9%		**-19,1%**	
TOTALE PRODOTTI	**16.032**	***15%***	**9.848**	***9%***	**58.536**	***55%***	**19.109**	***18%***	**2.347**	***2%***	**105.872**	***100,00%***
di cui Polizze Multiramo complessive	**10.105**	***19%***	**4.432**	***8%***	**32.053**	***60%***	**6.073**	***11%***	**984**	***2%***	**53.647**	***100,00%***

Nel 2021 la principale forma di intermediazione, in termini di volume premi, risulta essere il canale degli **sportelli bancari e postali**, con un ammontare pari a € 58,5 mld (-2,7% rispetto all'anno precedente) e un rapporto sul totale premi vita del 55% (cfr. Tab. 5). Nel dettaglio, i rami in cui tale canale registra la maggiore incidenza sono il ramo I (61%) e il ramo III (49%), oltre a commercializzare il 63% delle polizze multiramo pure (escluse polizze previdenziali e PIR), il 78% dei PIR e il 45% delle forme di puro rischio.

Volumi di business più contenuti per gli sportelli bancari e postali si riscontrano invece nel ramo V e nel ramo VI, dove è più alta la presenza della **vendita diretta,** con una quota di mercato rispettivamente pari al 35% e al 37% (il 34% invece per la raccolta premi attinenti a forme pensionistiche individuali e collettive). Nell'intero anno quest'ultimo canale ha raccolto un ammontare premi pari a € 9,8 mld, il 9% del totale premi vita (quarto canale di intermediazione per raccolta premi), con un decremento annuo dell'8,3%; le polizze di ramo I rappresentano quasi il 70% della raccolta totale del canale e costituiscono l'11% del volume premi afferenti a tale ramo.

Il secondo canale di intermediazione risulta essere quello relativo ai **consulenti finanziari abilitati**, con una quota di mercato pari al 18% e un volume premi di € 19,1 mld (+39,7% rispetto al 2020), prevalentemente relativi a polizze unit-linked (il 35% dei premi di ramo III). Le polizze di ramo I rappresentano essenzialmente la restante quota di mercato del canale e costituiscono l'8% del volume premi afferenti a tale ramo.

Il terzo canale di intermediazione per raccolta premi risulta essere quello relativo agli **agenti**, con una quota di mercato pari al 15% e un ammontare di € 16,0 mld (+8,2% rispetto al 2020), prevalentemente relativi a polizze di ramo I (il 18% dei premi di tale ramo). Le polizze di ramo IV, seppur ancora scarsamente commercializzate in Italia, sono state vendute principalmente da questo canale (il 68%).

La **vendita diretta a distanza e Broker** nel 2021 hanno contabilizzato un volume premi complessivo di € 2,3 mld, di cui € 1,8 mld relativi a polizze di ramo I (il 3% di tale ramo); tale canale ha raccolto anche quasi il 20% del totale premi afferenti a polizze di ramo V.

Ratio analysis: indici di portafoglio

In merito all'**indice di decadenza** del portafoglio (uscite in rapporto alle riserve tecniche), nel 2021 il valore annualizzato è stato pari a 9,49%, il valore più basso mai rilevato, in netta diminuzione rispetto ai trimestri precedenti e a quello di fine anno 2020 che vedevano tutti un valore superiore al 10% (cfr. Tab. 5 e Allegato VI).

Tab. 5 – Indici di portafoglio – dati annualizzati al IV trim. 2021

Ratio	Ramo I		Ramo III		Ramo V		Totale rami	
	Anno 2020*	Anno 2021	Anno 2020*	Anno 2021	Anno 2020*	Anno 2021	Anno 2020*	Anno 2021
Indice di decadenza di portafoglio:	9,56%	8,94%	10,33%	10,99%	14,45%	12,69%	10,11%	9,49%
- Indice di riscatto	*4,62%*	*5,26%*	*7,70%*	*8,44%*	*7,10%*	*6,68%*	*5,50%*	*6,08%*
- Indice di scadenza	*3,24%*	*1,81%*	*0,97%*	*0,62%*	*7,33%*	*5,99%*	*3,02%*	*1,63%*
- Indice di sinistrosità	*1,69%*	*1,87%*	*1,67%*	*1,92%*	*0,01%*	*0,02%*	*1,59%*	*1,78%*
Indice di anzianità	8,21	8,93	5,76	4,92	12,97	19,41	7,45	7,53

Legenda

Indice di decadenza di portafoglio: rapporto tra il totale dell'onere per sinistri e l'ammontare medio delle riserve tecniche

Indice di sinistrosità: rapporto tra importi pagati per sinistro (morte, invalidità ecc.) e l'ammontare medio delle riserve tecniche

Indice di riscatto: rapporto tra importi pagati per riscatto (parziale e/o totale) e l'ammontare medio delle riserve tecniche

Indice di scadenza: rapporto tra importi pagati per scadenza (capitali, rendite ecc.), ivi compresi quelli relativi alla var. per somme da pagare, e l'ammontare medio delle riserve tecniche

Indice di anzianità: rapporto tra l'ammontare medio delle riserve tecniche e i premi lordi contabilizzati

Nota: *gli indici trimestrali sono calcolati su base annua, prendendo come riferimento i dati degli ultimi quattro trimestri disponibili.*

Nota: il "totale rami" comprende gli importi relativi ai rami IV e VI. I risultati di tali rami non sono riportati singolarmente in quanto meno significativi.

(*): valori aggiornati con i dati definitivi di bilancio

Il primo indice, in termini di importi coinvolti, che concorre al calcolo dell'indice di decadenza del portafoglio è quello di riscatto, pari a 6,08%, in diminuzione rispetto ai due trimestri precedenti ma superiore al 5,50% registrato nel 2020; in particolare, si osserva un valore pari a 5,26% per il ramo I e all'8,44% per il ramo III.

Il secondo indice, quello relativo alle scadenze e rendite maturate, è stato invece pari a 1,63%, il più basso mai rilevato, in brusco calo rispetto al 3,02% del 2020. L'andamento di tale rapporto è determinato principalmente dalle polizze di ramo I, il cui valore diminuisce all'1,81%, dal 3,24% nel 2020.

Nel 2021 l'indice di sinistrosità è stato pari a 1,78%, in diminuzione rispetto al valore annualizzato dei due trimestri precedenti ma ancora in significativo aumento rispetto agli anni precedenti (nel 2020 era pari a 1,59%, 1,47% nel 2019 e a 1,44% nel biennio 2017-2018). L'andamento di tale rapporto è determinato principalmente dalle polizze di ramo I, il cui valore è passato dall'1,69% nel 2020 all'1,87% nel 2021.

L'**indice di anzianità** (rapporto tra riserve tecniche e premi) è stato pari a 7,53, in aumento rispetto al 7,45 nel 2020, dovuto al maggior aumento dell'ammontare medio delle riserve tecniche (+6,3% rispetto al 2020) rispetto a quello registrato dai premi contabilizzati (+4,5% rispetto al 2020).

Serie storica dei **PREMI CONTABILIZZATI** per ramo di attività – Importi in milioni di euro

Anno	Trimestre	Totale		di cui Ramo I		di cui Ramo III		di cui Ramo IV		di cui Ramo V		di cui Ramo VI	
		Premi	Variaz. annua	Premi	Variaz. annua	Premi	Variaz. annua	Premi	Variaz. annua	Premi	Variaz. annua	Premi	Variaz. annua
2011	I	21.802	-23,0%	16.898	-22,0%	3.517	-23,8%	11	3,7%	935	-42,3%	440	5,2%
	II	40.084	-22,6%	30.615	-21,3%	6.966	-23,9%	19	-0,9%	1.703	-38,5%	781	-16,8%
	III	56.191	-19,0%	42.699	-18,2%	9.831	-18,2%	26	14,8%	2.493	-34,8%	1.143	-11,4%
	IV*	**73.869**	**-18,0%**	**56.698**	**-16,4%**	**12.496**	**-18,9%**	**32**	**16,6%**	**3.131**	**-39,3%**	**1.512**	**-9,9%**
2012	I	17.231	-21,0%	13.021	-22,9%	3.076	-12,5%	12	5,0%	691	-26,1%	431	-2,1%
	II	35.466	-11,5%	26.208	-14,4%	6.998	0,5%	23	16,5%	1.480	-13,1%	757	-3,1%
	III	50.432	-10,2%	37.039	-13,3%	9.810	-0,2%	29	11,6%	2.073	-16,9%	1.482	29,7%
	IV*	**69.715**	**-5,6%**	**51.191**	**-9,7%**	**13.800**	**10,4%**	**44**	**36,8%**	**2.815**	**-10,1%**	**1.866**	**23,4%**
2013	I	20.267	17,6%	14.940	14,7%	4.185	36,1%	16	35,4%	775	12,2%	351	-18,6%
	II	42.649	20,3%	30.929	18,0%	9.427	34,7%	29	28,0%	1.616	9,2%	648	-14,5%
	III	62.382	23,7%	46.785	26,3%	12.079	23,1%	43	48,7%	2.441	17,8%	1.034	-30,3%
	IV*	**85.100**	**22,1%**	**64.959**	**26,9%**	**15.514**	**12,4%**	**52**	**19,0%**	**3.282**	**16,6%**	**1.292**	**-30,7%**
2014	I	27.546	35,9%	22.399	49,9%	3.856	-7,8%	15	-8,2%	939	21,1%	337	-4,0%
	II	55.529	30,2%	43.363	40,2%	9.322	-1,1%	40	39,4%	2.183	35,1%	621	-4,2%
	III	82.353	32,0%	62.750	34,1%	15.147	25,4%	51	17,1%	3.481	42,6%	924	-10,6%
	IV*	**110.518**	**29,9%**	**82.578**	**27,1%**	**21.837**	**40,8%**	**67**	**28,9%**	**4.622**	**40,8%**	**1.413**	**9,3%**
2015	I	31.967	16,1%	21.956	-2,0%	8.208	112,8%	22	48,0%	1.400	49,2%	380	12,9%
	II	61.623	11,0%	40.743	-6,0%	17.817	91,1%	42	5,1%	2.260	3,5%	761	22,6%
	III	86.098	4,5%	57.752	-8,0%	24.414	61,2%	55	8,8%	2.766	-20,5%	1.112	20,4%
	IV*	**114.947**	**4,0%**	**77.875**	**-5,7%**	**31.838**	**45,8%**	**74**	**9,7%**	**3.508**	**-24,1%**	**1.652**	**17,0%**
2016	I	30.319	-5,2%	23.495	7,0%	5.520	-32,8%	25	17,0%	843	-39,8%	436	14,6%
	II	56.119	-8,9%	41.971	3,0%	11.776	-33,9%	45	6,2%	1.506	-33,4%	820	7,8%
	III	77.269	-10,3%	56.796	-1,7%	17.240	-29,4%	58	4,8%	1.965	-29,0%	1.209	8,8%
	IV*	**102.252**	**-11,0%**	**73.635**	**-5,4%**	**24.031**	**-24,5%**	**79**	**7,3%**	**2.741**	**-21,9%**	**1.766**	**6,9%**
2017	I	26.241	-13,5%	17.316	-26,3%	7.665	38,9%	23	-9,9%	770	-8,7%	468	7,4%
	II	50.341	-10,3%	32.459	-22,7%	15.658	33,0%	56	23,8%	1.282	-14,8%	886	8,0%
	III	72.379	-6,3%	46.604	-17,9%	22.658	31,4%	72	25,0%	1.685	-14,3%	1.361	12,5%
	IV*	**98.611**	**-3,6%**	**62.778**	**-14,7%**	**31.254**	**30,1%**	**89**	**12,9%**	**2.550**	**-7,0%**	**1.939**	**9,8%**
2018	I	27.017	3,0%	17.459	0,8%	8.074	5,3%	31	35,4%	885	15,0%	568	21,5%
	II	53.295	5,9%	33.003	1,7%	16.376	4,6%	65	16,7%	2.871	123,9%	979	10,5%
	III	76.810	6,1%	48.718	4,5%	23.274	2,7%	85	17,8%	3.255	93,2%	1.478	8,6%
	IV*	**102.048**	**3,5%**	**66.204**	**5,5%**	**29.838**	**-4,5%**	**109**	**22,5%**	**3.806**	**49,3%**	**2.091**	**7,8%**
2019	I	27.150	0,5%	19.992	14,5%	5.934	-26,5%	40	28,3%	655	-26,0%	530	-6,7%
	II	53.076	-0,4%	37.335	13,1%	12.741	-22,2%	84	29,5%	1.295	-54,9%	1.622	65,6%
	III	76.219	-0,8%	53.287	9,4%	19.017	-18,3%	112	31,3%	1.708	-47,5%	2.095	41,7%
	IV*	**106.012**	**3,9%**	**72.637**	**9,7%**	**27.882**	**-6,6%**	**149**	**36,2%**	**2.552**	**-32,9%**	**2.791**	**33,5%**
2020	I	26.245	-3,3%	16.859	-15,7%	8.086	36,3%	50	24,7%	727	11,0%	524	-1,2%
	II	47.498	-10,5%	31.035	-16,9%	12.755	0,1%	93	10,2%	1.114	-13,9%	2.500	54,2%
	III	70.891	-7,0%	46.407	-12,9%	19.865	4,5%	128	14,9%	1.411	-17,4%	3.080	47,0%
	IV*	**101.329**	**-4,4%**	**65.716**	**-9,5%**	**29.609**	**6,2%**	**182**	**21,8%**	**1.937**	**-24,1%**	**3.885**	**39,2%**
2021	I	28.875	10,0%	17.600	4,4%	10.300	27,4%	36	-26,5%	371	-49,0%	568	8,3%
	II	55.872	17,6%	33.503	7,9%	20.568	61,2%	81	-12,4%	656	-41,1%	1.065	-57,4%
	III	78.569	10,8%	46.614	0,4%	29.329	47,6%	122	-4,8%	932	-33,9%	1.572	-49,0%
	IV	**105.872**	**4,5%**	**62.281**	**-5,2%**	**39.809**	**34,4%**	**178**	**-1,8%**	**1.228**	**-36,6%**	**2.376**	**-38,8%**

(*): dati definitivi di bilancio

N.B.: I dati trimestrali (non annuali) relativi al 2013 fino al I trimestre 2014 sono stati stimati per l'intero settore vita basandosi su un campione ampiamente rappresentativo di imprese pari a oltre l'80% del mercato in termini di premi. I dati a partire dal II trimestre 2014 si basano invece sulle informazioni raccolte dall'intero mercato vita.

Serie storica del **TOTALE ONERI** per ramo di attività – Importi in milioni di euro

Anno	Trimestre	Totale		di cui Ramo I		di cui Ramo III		di cui Ramo IV		di cui Ramo V		di cui Ramo VI	
		Oneri	Variaz. annua	Oneri	Variaz. annua	Oneri	Variaz. annua	Oneri	Variaz. annua	Oneri	Variaz. annua	Oneri	Variaz. annua
2011	I	16.787	9,2%	9.753	21,3%	5.427	-9,6%	20	-13,7%	1.479	19,1%	108	66,3%
	II	36.095	11,1%	20.714	22,5%	11.959	-7,5%	4	-96,0%	3.173	44,5%	245	-31,4%
	III	51.996	14,2%	29.839	23,8%	16.915	-3,2%	34	465,2%	4.751	37,5%	457	-11,0%
	IV*	**74.012**	**10,9%**	**44.039**	**23,6%**	**23.499**	**-4,7%**	**8**	**-17,3%**	**6.055**	**4,3%**	**412**	**-31,9%**
2012	I	19.615	16,8%	11.662	19,6%	5.879	8,3%	13	-33,6%	1.967	33,0%	94	-12,7%
	II	38.477	6,6%	23.197	12,0%	11.471	-4,1%	5	27,1%	3.541	11,6%	264	7,9%
	III	54.736	5,3%	32.857	10,1%	16.580	-2,0%	7	-77,9%	4.080	-14,1%	1.212	165,3%
	IV*	**74.951**	**1,3%**	**45.253**	**2,8%**	**22.971**	**-2,2%**	**12**	**51,3%**	**5.372**	**-11,3%**	**1.344**	**226,5%**
2013	I	18.040	-8,0%	11.935	2,3%	4.750	-19,2%	5	-59,4%	971	-50,6%	379	301,7%
	II	36.368	-5,5%	22.957	-1,0%	11.143	-2,9%	5	4,1%	1.807	-49,0%	457	73,0%
	III	49.896	-8,8%	31.467	-4,2%	15.232	-8,1%	3	-61,6%	2.444	-40,1%	751	-38,1%
	IV*	**66.753**	**-10,9%**	**41.830**	**-7,6%**	**20.698**	**-9,9%**	**11**	**-4,6%**	**3.313**	**-38,3%**	**900**	**-33,0%**
2014	I	16.693	-7,5%	10.552	-11,6%	5.015	5,6%	58	(...)	820	-15,6%	248	-34,4%
	II	33.833	-7,0%	21.778	-5,1%	9.826	-11,8%	87	(...)	1.727	-4,4%	416	-9,0%
	III	47.106	-5,6%	30.573	-2,8%	13.441	-11,8%	12	317,8%	2.555	4,5%	524	-30,2%
	IV*	**64.675**	**-3,1%**	**42.430**	**1,4%**	**18.030**	**-12,9%**	**17**	**55,9%**	**3.481**	**5,0%**	**717**	**-20,4%**
2015	I	18.328	9,8%	12.737	20,7%	4.286	-14,5%	4	-93,1%	1.104	34,7%	197	-20,7%
	II	37.189	9,9%	25.829	18,6%	9.022	-8,2%	10	-89,1%	1.892	9,6%	436	4,9%
	III	51.400	9,1%	35.656	16,6%	12.426	-7,6%	20	65,3%	2.609	2,1%	690	31,7%
	IV*	**71.105**	**9,9%**	**49.130**	**15,8%**	**17.389**	**-3,6%**	**25**	**42,3%**	**3.659**	**5,1%**	**902**	**25,9%**
2016	I	16.223	-11,5%	11.534	-9,4%	3.478	-18,9%	4	-1,4%	856	-22,5%	351	78,3%
	II	32.115	-13,6%	22.880	-11,4%	7.201	-20,2%	8	-21,1%	1.472	-22,2%	555	27,3%
	III	46.248	-10,0%	32.756	-8,1%	10.727	-13,7%	12	-39,9%	2.041	-21,7%	711	3,1%
	IV*	**62.882**	**-11,6%**	**43.640**	**-11,2%**	**15.368**	**-11,6%**	**-16**	**-164,3%**	**2.857**	**-21,9%**	**1.032**	**14,5%**
2017	I	17.600	8,5%	11.568	0,3%	5.126	47,4%	42	(...)	674	-21,3%	189	-46,2%
	II	35.346	10,1%	23.947	4,7%	9.546	32,6%	47	(...)	1.381	-6,1%	425	-23,5%
	III	53.294	15,2%	34.265	4,6%	15.729	46,6%	51	325,1%	1.847	-9,5%	1.402	97,1%
	IV*	**71.133**	**13,1%**	**46.072**	**5,6%**	**19.827**	**29,0%**	**59**	**-468,9%**	**3.585**	**25,5%**	**1.592**	**54,2%**
2018	I	18.763	6,6%	12.251	5,9%	5.110	-0,3%	47	9,7%	953	41,5%	402	112,9%
	II	37.763	6,8%	25.683	7,3%	9.529	-0,2%	16	-66,9%	1.880	36,1%	655	54,3%
	III	52.879	-0,8%	35.585	3,9%	13.919	-11,5%	19	-62,1%	2.498	35,2%	858	-38,8%
	IV*	**73.140**	**2,8%**	**50.165**	**8,9%**	**18.314**	**-7,6%**	**28**	**-53,0%**	**3.551**	**-0,9%**	**1.083**	**-31,9%**
2019	I	20.693	10,3%	14.177	15,7%	5.420	6,1%	15	-68,4%	842	-11,6%	239	-40,6%
	II	41.211	9,1%	27.213	6,0%	10.358	8,7%	26	69,8%	3.113	65,6%	501	-23,5%
	III	57.692	9,1%	37.464	5,3%	14.888	7,0%	41	111,5%	4.564	82,7%	736	-14,3%
	IV*	**76.056**	**4,0%**	**50.692**	**1,1%**	**18.489**	**1,0%**	**54**	**96,6%**	**5.606**	**57,9%**	**1.215**	**12,1%**
2020	I	20.517	-0,8%	14.228	0,4%	5.002	-7,7%	23	54,6%	1.029	22,1%	236	-1,2%
	II	37.422	-9,2%	25.273	-7,1%	7.993	-22,8%	36	37,0%	2.148	-31,0%	1.972	293,6%
	III	54.352	-5,8%	36.754	-1,9%	12.472	-16,2%	29	-29,5%	2.676	-41,4%	2.422	229,3%
	IV*	**76.333**	**0,4%**	**51.570**	**1,7%**	**17.631**	**-4,6%**	**39**	**-27,6%**	**3.629**	**-35,3%**	**3.464**	**185,2%**
2021	I	21.689	6,4%	14.469	2,6%	6.144	23,0%	2	-80,9%	787	-23,3%	286	15,8%
	II	41.226	10,9%	27.019	7,8%	11.773	47,5%	6	-84,2%	1.799	-16,0%	629	-68,1%
	III	57.381	5,6%	37.474	2,0%	16.556	32,7%	8	-70,7%	2.266	-15,3%	1.076	-55,6%
	IV	**75.695**	**-0,8%**	**49.725**	**-3,6%**	**21.535**	**22,1%**	**12**	**-69,9%**	**3.023**	**-16,7%**	**1.400**	**-59,6%**

(*): dati definitivi di bilancio; (...) dato non significativo

N.B.: I dati trimestrali (non annuali) relativi al 2013 fino al I trimestre 2014 sono stati stimati per l'intero settore vita basandosi su un campione ampiamente rappresentativo di imprese pari a oltre l'80% del mercato in termini di premi. I dati a partire dal II trimestre 2014 si basano invece sulle informazioni raccolte dall'intero mercato vita.

Serie storica della distribuzione per macrovoci del **TOTALE PREMI** e del **TOTALE ONERI** – Importi in milioni di euro

Anno	Trimestre	distribuz. % delle ENTRATE				distribuz. % delle USCITE			
		Prima annualità	Annualità successive	Unici	Totale Premi (importi in mln)	Riscatti	Sinistri	Scadenze e rendite maturate**	Totale oneri (importi in mln)
2011	I	7,3%	12,6%	80,1%	21.802	60,6%	6,7%	32,8%	16.787
	II	7,0%	13,8%	79,2%	40.084	62,5%	6,4%	31,0%	36.095
	III	6,3%	14,8%	78,8%	56.191	63,1%	6,4%	30,5%	51.996
	IV*	**5,8%**	**17,9%**	**76,2%**	**73.869**	**62,4%**	**5,9%**	**31,6%**	**74.012**
2012	I	4,8%	16,1%	79,2%	17.231	62,9%	6,0%	31,1%	19.615
	II	4,9%	16,4%	78,7%	35.466	64,4%	6,7%	28,9%	38.477
	III	4,9%	16,1%	79,0%	50.432	63,8%	6,8%	29,4%	54.736
	IV*	**4,4%**	**17,4%**	**78,1%**	**69.715**	**63,2%**	**6,8%**	**30,1%**	**74.951**
2013	I	6,1%	14,2%	79,7%	20.267	64,9%	7,5%	27,7%	18.040
	II	5,3%	14,3%	80,4%	42.649	64,8%	6,1%	29,1%	36.368
	III	5,6%	13,5%	80,9%	62.382	61,1%	7,8%	31,1%	49.896
	IV*	**4,3%**	**14,4%**	**81,3%**	**85.100**	**60,1%**	**8,0%**	**31,9%**	**66.753**
2014	I	5,5%	9,9%	84,6%	27.546	57,7%	9,7%	32,6%	16.693
	II	4,5%	10,6%	84,9%	55.529	59,4%	9,1%	31,4%	33.833
	III	5,0%	9,6%	85,4%	82.353	59,6%	9,7%	30,8%	47.106
	IV*	**5,3%**	**11,1%**	**83,6%**	**110.518**	**58,4%**	**9,5%**	**32,0%**	**64.675**
2015	I	5,0%	9,4%	85,6%	31.967	60,3%	9,0%	30,7%	18.328
	II	4,9%	9,3%	85,8%	61.623	63,7%	9,7%	26,6%	37.189
	III	4,5%	9,9%	85,6%	86.098	63,0%	10,4%	26,7%	51.400
	IV*	**5,4%**	**10,7%**	**83,9%**	**114.947**	**60,1%**	**10,1%**	**29,8%**	**71.105**
2016	I	4,7%	10,7%	84,7%	30.319	61,5%	12,3%	26,2%	16.223
	II	5,0%	12,0%	83,0%	56.119	64,5%	12,4%	23,1%	32.115
	III	5,3%	12,7%	82,0%	77.269	63,8%	12,7%	23,5%	46.248
	IV*	**5,8%**	**13,4%**	**80,9%**	**102.252**	**63,5%**	**12,5%**	**24,0%**	**62.882**
2017	I	4,7%	13,2%	82,1%	26.241	61,6%	13,2%	25,2%	17.600
	II	4,6%	13,5%	81,9%	50.341	63,6%	13,3%	23,1%	35.346
	III	4,5%	13,6%	81,9%	72.379	60,3%	12,9%	26,9%	53.294
	IV*	**4,4%**	**15,5%**	**80,1%**	**98.611**	**62,0%**	**13,0%**	**25,0%**	**71.133**
2018	I	4,4%	13,7%	81,9%	27.017	62,9%	13,3%	23,7%	18.763
	II	4,5%	14,2%	81,3%	53.295	65,6%	13,5%	20,9%	37.763
	III	4,6%	14,2%	81,3%	76.810	64,9%	13,5%	21,6%	52.879
	IV*	**4,9%**	**15,0%**	**80,1%**	**102.048**	**62,0%**	**13,2%**	**24,8%**	**73.140**
2019	I	4,4%	14,1%	81,5%	27.150	51,8%	13,6%	34,6%	20.693
	II	4,5%	14,4%	81,2%	53.076	54,3%	13,4%	32,3%	41.211
	III	4,4%	14,6%	81,0%	76.219	56,0%	13,9%	30,1%	57.692
	IV*	**4,0%**	**13,9%**	**82,1%**	**106.012**	**55,5%**	**13,8%**	**30,7%**	**76.056**
2020	I	3,3%	14,7%	82,0%	26.245	55,2%	14,6%	30,2%	20.517
	II	3,1%	15,6%	81,3%	47.498	52,1%	14,6%	33,3%	37.422
	III	3,1%	15,5%	81,4%	70.891	52,8%	15,9%	31,3%	54.352
	IV*	**3,0%**	**15,6%**	**81,4%**	**101.329**	**54,4%**	**15,7%**	**29,8%**	**76.333**
2021	I	2,6%	13,8%	83,6%	28.875	57,1%	17,7%	25,2%	21.689
	II	2,6%	14,0%	83,4%	55.872	61,2%	18,3%	20,5%	41.226
	III	2,7%	14,4%	82,9%	78.569	62,6%	19,1%	18,3%	57.381
	IV	**2,9%**	**15,6%**	**81,5%**	**105.872**	**64,1%**	**18,8%**	**17,2%**	**75.695**

(*): dati definitivi di bilancio; (**) la voce comprende anche la variazione delle riserve per somme da pagare

N.B.: I dati trimestrali (non annuali) relativi al 2013 fino al I trimestre 2014 sono stati stimati per l'intero settore vita basandosi su un campione ampiamente rappresentativo di imprese pari a oltre l'80% del mercato in termini di premi. I dati a partire dal II trimestre 2014 si basano invece sulle informazioni raccolte dall'intero mercato vita.

Serie storica dei **FLUSSI NETTI** (entrate – uscite) per ramo di attività – Importi in milioni di euro

Anno	Trimestre	Totale		di cui Ramo I		di cui Ramo III		di cui Ramo IV		di cui Ramo V		di cui Ramo VI	
		nel trim.	al trim.	*nel trim.*	al trim.	*nel trim.*	al trim.	*nel trim.*	al trim.	*nel trim.*	al trim.	*nel trim.*	al trim.
2011	I	5.015	5.015	7.145	7.145	-1.910	-1.910	-8	-8	106	-544	-742	332
	II	-1.025	3.990	2.756	9.901	-3.084	-4.993	24	16	-926	-1.470	204	537
	III	205	4.195	2.958	12.859	-2.091	-7.085	-23	-8	-788	-2.258	150	686
	IV*	-4.338	-143	-200	12.660	-3.919	-11.004	32	24	-666	-2.924	415	1.101
2012	I	-2.384	-2.384	1.360	1.360	-2.803	-2.803	-1	-1	1.648	-1.277	-764	337
	II	-627	-3.011	1.651	3.011	-1.669	-4.472	19	18	-785	-2.061	157	493
	III	-1.293	-4.304	1.171	4.182	-2.298	-6.770	4	22	54	-2.007	-223	270
	IV*	-932	-5.236	1.757	5.939	-2.401	-9.171	10	32	-550	-2.557	252	521
2013	I	2.227	2.227	3.005	3.005	-565	-565	11	11	2.361	-196	-549	-28
	II	4.054	6.281	4.967	7.973	-1.151	-1.715	13	24	5	-191	219	191
	III	6.205	12.486	7.346	15.318	-1.438	-3.153	17	40	188	-3	92	283
	IV*	5.861	18.347	7.811	23.129	-2.031	-5.184	1	41	-28	-31	109	392
2014	I	10.852	10.852	11.847	11.847	-1.159	-1.159	-44	-44	150	119	-304	88
	II	10.843	21.695	9.738	21.585	654	-505	-3	-47	337	456	117	205
	III	13.552	35.247	10.591	32.177	2.211	1.706	86	39	469	926	195	400
	IV*	10.596	45.843	7.972	40.148	2.102	3.807	11	50	216	1.142	296	696
2015	I	13.639	13.639	9.219	9.219	3.923	3.923	18	18	-845	296	-513	183
	II	10.795	24.434	5.696	14.914	4.872	8.794	15	33	71	368	142	325
	III	10.264	34.698	7.181	22.095	3.194	11.988	2	35	-211	157	97	422
	IV*	9.144	43.842	6.650	28.745	2.461	14.449	14	49	-309	-151	328	750
2016	I	14.096	14.096	11.961	11.961	2.042	2.042	21	21	138	-13	-666	84
	II	9.908	24.004	7.130	19.091	2.534	4.575	16	37	48	34	181	265
	III	7.017	31.021	4.949	24.040	1.938	6.513	8	46	-111	-76	233	498
	IV*	8.349	39.370	5.954	29.994	2.150	8.663	49	95	-40	-116	236	734
2017	I	8.641	8.641	5.747	5.747	2.539	2.539	-20	-20	96	96	279	279
	II	6.354	14.995	2.765	8.512	3.573	6.112	28	9	-195	-99	183	461
	III	4.090	19.085	3.827	12.339	817	6.929	13	21	-64	-163	-503	-41
	IV*	8.276	27.477	4.256	16.706	4.496	11.428	8	31	-874	-1.035	389	348
2018	I	8.254	8.254	5.208	5.208	2.964	2.964	-16	-16	-68	-68	166	166
	II	7.278	15.532	2.112	7.320	3.884	6.848	65	49	1.059	991	158	324
	III	8.399	23.931	5.813	13.134	2.508	9.355	16	66	-234	757	296	620
	IV*	4.976	28.908	2.906	16.039	2.169	11.524	16	82	-502	254	388	1.008
2019	I	6.458	6.458	5.815	5.815	513	513	25	25	-187	-187	291	291
	II	5.407	11.865	4.307	10.122	1.869	2.383	33	58	-1.631	-1.818	829	1.121
	III	6.662	18.527	5.701	15.823	1.746	4.129	13	71	-1.037	-2.855	239	1.359
	IV*	11.429	29.956	6.122	21.945	5.265	9.393	24	95	-199	-3.054	217	1.576
2020	I	5.871	5.871	2.762	2.762	3.092	3.092	37	37	-298	-298	277	277
	II	4.440	10.311	3.218	5.981	1.682	4.774	19	57	-730	-1.028	250	528
	III	6.228	16.539	3.672	9.653	2.619	7.393	43	100	-237	-1.265	131	659
	IV*	8.457	24.996	4.493	14.146	4.586	11.979	43	142	-427	-1.692	-238	420
2021	I	7.187	7.187	3.131	3.131	4.156	4.156	34	34	-416	-416	282	282
	II	7.460	14.646	3.353	6.483	4.639	8.794	41	75	-728	-1.143	154	436
	III	6.542	21.188	2.656	9.139	3.978	12.773	38	114	-190	-1.334	60	496
	IV	8.990	30.178	3.417	12.556	5.501	18.274	53	166	-462	-1.796	481	977

(*) dati definitivi di bilancio

N.B.: I dati trimestrali (non annuali) relativi al 2013 fino al I trimestre 2014 sono stati stimati per l'intero settore vita basandosi su un campione ampiamente rappresentativo di imprese pari a oltre l'80% del mercato in termini di premi. I dati a partire dal II trimestre 2014 si basano invece sulle informazioni raccolte dall'intero mercato vita.

Serie storica delle **RISERVE TECNICHE*** per ramo di attività – Importi in milioni di euro

Anno	Trimestre	Totale		di cui Ramo I		di cui Ramo III		di cui Ramo IV		di cui Ramo V		di cui Ramo VI	
		Riserve	Variaz. annua	Riserve	Variaz. annua	Riserve	Variaz. annua	Riserve	Variaz. annua	Riserve	Variaz. annua	Riserve	Variaz. annua
2011	I	420.134	5,3%	279.361	12,3%	104.674	-8,8%	74	16,3%	29.270	-0,8%	6.755	17,2%
	II	421.062	4,0%	283.288	9,8%	102.099	-8,3%	74	4,6%	28.623	-3,6%	6.978	17,1%
	III	417.430	1,2%	286.455	7,7%	95.468	-13,3%	75	6,0%	27.824	-7,3%	7.608	25,0%
	IV**	**417.539**	**0,3%**	**289.061**	**6,4%**	**93.879**	**-13,2%**	**67**	**9,9%**	**27.138**	**-9,6%**	**7.393**	**15,4%**
2012	I	421.972	0,4%	291.759	4,4%	95.424	-8,8%	84	14,1%	26.617	-9,1%	8.087	19,7%
	II	421.566	0,1%	294.978	4,1%	92.382	-9,5%	89	20,7%	25.969	-9,3%	8.148	16,8%
	III	424.151	1,6%	297.732	3,9%	92.694	-2,9%	93	25,2%	25.516	-8,3%	8.115	6,7%
	IV**	**427.455**	**2,4%**	**302.238**	**4,6%**	**91.313**	**-2,7%**	**82**	**21,9%**	**25.299**	**-6,8%**	**8.523**	**15,3%**
2013	I	431.128	2,2%	305.868	4,8%	91.250	-4,4%	94	11,7%	25.328	-4,8%	8.588	6,2%
	II	437.629	3,8%	312.753	6,0%	90.507	-2,0%	97	8,5%	25.466	-1,9%	8.805	8,1%
	III	446.978	5,4%	322.600	8,4%	89.461	-3,5%	96	2,7%	25.784	1,0%	9.037	11,4%
	IV**	**457.356**	**7,0%**	**332.050**	**9,9%**	**89.869**	**-1,6%**	**92**	**11,8%**	**25.894**	**2,4%**	**9.451**	**10,9%**
2014	I	470.641	9,2%	345.305	12,9%	89.314	-2,1%	106	12,5%	26.091	3,0%	9.824	14,4%
	II	485.383	10,9%	357.885	14,4%	91.425	1,0%	118	21,8%	25.913	1,8%	10.042	14,0%
	III	502.406	12,4%	370.639	14,9%	94.704	5,9%	115	19,5%	26.554	3,0%	10.394	15,0%
	IV**	**519.443**	**13,6%**	**381.579**	**14,9%**	**98.023**	**9,1%**	**114**	**24,0%**	**27.094**	**4,6%**	**12.634**	**33,7%**
2015	I	541.521	15,1%	392.852	13,8%	107.738	20,6%	134	26,5%	27.369	4,9%	13.428	36,7%
	II	550.647	13,4%	400.001	11,8%	109.495	19,8%	137	15,8%	27.771	7,2%	13.244	31,9%
	III	556.818	10,8%	408.808	10,3%	107.173	13,2%	135	17,3%	27.624	4,0%	13.078	25,8%
	IV**	**573.917**	**10,5%**	**419.381**	**9,9%**	**113.238**	**15,5%**	**132**	**15,7%**	**27.491**	**1,5%**	**13.675**	**8,2%**
2016	I	584.720	8,0%	431.655	9,9%	111.745	3,7%	139	3,9%	27.347	-0,1%	13.833	3,0%
	II	596.700	8,4%	440.884	10,2%	114.245	4,3%	149	8,6%	27.350	-1,5%	14.072	6,3%
	III	608.128	9,2%	447.512	9,5%	118.524	10,6%	147	9,5%	27.504	-0,4%	14.441	10,4%
	IV**	**620.946**	**8,2%**	**455.107**	**8,5%**	**123.185**	**8,8%**	**149**	**13,2%**	**27.621**	**0,5%**	**14.884**	**8,8%**
2017	I	630.107	7,8%	460.006	6,6%	127.246	13,9%	166	19,1%	28.005	2,4%	14.684	6,2%
	II	639.711	7,2%	466.503	5,8%	129.913	13,7%	241	62,2%	27.588	0,9%	15.467	9,9%
	III	646.630	6,3%	472.005	5,5%	131.631	11,1%	179	21,6%	27.743	0,9%	15.072	4,4%
	IV**	**657.950**	**6,0%**	**477.822**	**5,0%**	**137.070**	**11,3%**	**182**	**22,1%**	**27.289**	**-1,2%**	**15.587**	**4,7%**
2018	I	665.040	5,5%	484.527	5,3%	137.117	7,8%	216	30,3%	27.372	-2,3%	15.808	7,7%
	II	674.920	5,5%	488.577	4,7%	141.535	8,9%	232	-3,8%	28.667	3,9%	15.910	2,9%
	III	685.674	6,0%	496.386	5,2%	144.331	9,6%	228	27,1%	28.504	2,7%	16.226	7,7%
	IV**	**684.176**	**4,0%**	**501.762**	**5,0%**	**137.795**	**0,5%**	**219**	**20,3%**	**28.213**	**3,4%**	**16.186**	**3,8%**
2019	I	700.552	5,3%	508.918	5,0%	146.297	6,7%	253	17,3%	28.107	2,7%	16.977	7,4%
	II	709.987	5,2%	514.674	5,3%	149.864	5,9%	275	18,7%	27.172	-5,2%	18.003	13,2%
	III	720.720	5,1%	521.261	5,0%	154.545	7,1%	287	26,2%	26.091	-8,5%	18.536	14,2%
	IV**	**737.041**	**7,7%**	**529.958**	**5,6%**	**162.290**	**17,8%**	**295**	**35,1%**	**25.651**	**-9,1%**	**18.847**	**16,4%**
2020	I	723.931	3,3%	533.014	4,7%	146.756	0,3%	347	37,1%	25.586	-9,0%	18.228	7,4%
	II	742.830	4,6%	538.658	4,7%	159.699	6,6%	351	27,5%	25.104	-7,6%	19.017	5,6%
	III	753.597	4,6%	543.072	4,2%	165.812	7,3%	353	22,7%	24.943	-4,4%	19.417	4,8%
	IV**	**772.850**	**4,9%**	**549.305**	**3,7%**	**178.903**	**10,2%**	**366**	**23,8%**	**24.585**	**-4,2%**	**19.691**	**4,5%**
2021	I	785.002	8,4%	552.347	3,6%	187.845	28,0%	305	-12,3%	24.289	-5,1%	20.217	10,9%
	II	799.064	7,6%	556.550	3,3%	197.491	23,7%	406	15,8%	23.931	-4,7%	20.686	8,8%
	III	806.175	7,0%	559.487	3,0%	201.897	21,8%	348	-1,2%	23.612	-5,3%	20.830	7,3%
	IV	**821.760**	**6,3%**	**563.641**	**2,6%**	**213.081**	**19,1%**	**377**	**3,1%**	**23.077**	**-6,1%**	**21.584**	**9,6%**

(*): comprendono anche la riserva per somme da pagare; (**): dati definitivi di bilancio

N.B.: I dati trimestrali (non annuali) relativi al 2013 fino al I trimestre 2014 sono stati stimati per l'intero settore vita basandosi su un campione ampiamente rappresentativo di imprese pari a oltre l'80% del mercato in termini di premi. I dati a partire dal II trimestre 2014 si basano invece sulle informazioni raccolte dall'intero mercato vita.

Serie storica degli **INDICI DI DECADENZA E DI ANZIANITA'** del portafoglio (calcolati su base annua)

Anno	Indice di decadenza (a+b+c)	Indice di riscatto (a)	Indice di scadenza (b)	Indice di sinistrosità (c)	Indice di anzianità
2007*	**20,12%**	**13,19%**	**6,11%**	**0,82%**	**6,01**
2008*	**18,57%**	**11,88%**	**5,80%**	**0,89%**	**6,46**
2009*	**15,81%**	**8,89%**	**5,98%**	**0,94%**	**4,46**
2010*	**16,70%**	**9,12%**	**6,54%**	**1,04%**	**4,43**
2011*	**17,75%**	**11,09%**	**5,61%**	**1,05%**	**5,64**
2012*	**17,77%**	**11,23%**	**5,34%**	**1,20%**	**6,05**
2013*	**15,09%**	**9,07%**	**4,81%**	**1,21%**	**5,20**
2014*	**13,24%**	**7,74%**	**4,24%**	**1,26%**	**4,42**
2015*	**13,01%**	**7,82%**	**3,87%**	**1,31%**	**4,76**
2016*	**10,53%**	**6,68%**	**2,52%**	**1,32%**	**5,84**
Al I trim. 2017	10,55%	6,70%	2,50%	1,35%	6,20
Al II trim. 2017	10,70%	6,74%	2,56%	1,39%	6,41
Al III trim. 2017	11,14%	6,78%	2,94%	1,41%	6,44
Al IV trim. 2017*	**11,12%**	**6,90%**	**2,79%**	**1,44%**	**6,48**
Al I trim. 2018	11,16%	6,96%	2,75%	1,45%	6,52
Al II trim. 2018	11,19%	7,06%	2,67%	1,46%	6,47
Al III trim. 2018	10,62%	6,94%	2,24%	1,43%	6,46
Al IV trim. 2018*	**10,90%**	**6,75%**	**2,70%**	**1,44%**	**6,58**
Al I trim. 2019	11,00%	6,49%	3,05%	1,46%	6,68
Al II trim. 2019	11,06%	6,20%	3,40%	1,46%	6,80
Al III trim. 2019	11,09%	6,17%	3,42%	1,50%	6,93
Al IV trim. 2019*	**10,70%**	**5,94%**	**3,28%**	**1,47%**	**6,70**
Al I trim. 2020	10,60%	5,99%	3,13%	1,49%	6,77
Al II trim. 2020	9,95%	5,42%	3,10%	1,43%	7,23
Al III trim. 2020	9,86%	5,24%	3,12%	1,50%	7,32
Al IV trim. 2020*	**10,11%**	**5,50%**	**3,02%**	**1,59%**	**7,45**
Al I trim. 2021	10,31%	5,65%	2,94%	1,72%	7,25
Al II trim. 2021	10,43%	6,19%	2,38%	1,86%	7,03
Al III trim. 2021	10,18%	6,25%	2,09%	1,84%	7,15
Al IV trim. 2021	**9,49%**	**6,08%**	**1,63%**	**1,78%**	**7,53**

(*): valori aggiornati con i dati definitivi di bilancio